大楚報
中華郵政登記認爲新聞紙類
宣傳部登記證漢字第十四號
大楚報社發行
漢口江漢路六十號

請登分類廣告
種類不論　每行二元　五行起碼　國幣計算
新報館廣告課電話　二一二七〇　二三六九四

馬紹爾群島海面大空戰
沉敵航空母艦等四艘
擊落來襲敵機二十架

【中央社六日東京電】日大本營於六日下午四時發表、（一）十二月五日晨、有敵機動部隊艦載機約一百架來襲馬紹爾群島我方基地、我海軍機隊守備隊及海上部隊當卽邀擊、擊落其二十架、我方地上略受損害、（二）我海軍機隊於五日傍晚在馬紹爾群島東北海面、轟炸該敵方機動部隊、予以重創、收獲戰果如次、炸沉敵中型航空母艦一艘（立卽炸沉）大型巡洋艦一艘（諒其確被擊沉）巡洋艦一艘（諒其確被擊沉）我方損害、有飛機六架尚未飛返原防、本次空戰稱爲馬紹爾群島海面空戰

日機襲加爾各答
炸毀敵大型運輸船五艘

【中央社六日東京電】日大本營於六日下午四時發表、我陸海軍機隊於十二月五日聯合轟炸加爾各答、猛炸碇泊港之敵方船舶及碼頭設施、並曾與敵機約四十架展開壯烈之空戰、所獲戰果如次、炸毀敵大型運輸船三艘、碼頭設施及大批倉庫、炸毀敵運輸船二艘、擊落敵機十二架（內有一架未經證實）我方損害自炸及未飛返者共有二架

【中央社五日新德里電】據海通訊、據駐印度英軍總司令部發出公報稱、五日加爾各答又遭日空軍猛襲、且投彈多枚、物資損失甚大、民衆略有死傷

沉毀敵巨艦九十三艘
擊落飛機達五七六架
日海軍最近一月來綜合戰果

【中央社五日東京電】自本年十月二十七日美軍於摩諾島登陸以來、迄十二月三日第六次玻根維爾島海面空戰之期間內、日軍於玻根維爾島方面所獲綜合戰果如次、炸沉敵主力艦二艘、航空母艦二艘、大型巡洋艦二艘、巡洋艦五艘、巡洋艦或大型驅逐艦一艘、大型驅逐艦二艘、大型運輸船三艘、共十七艘、擊沉敵戰艦四艘、航空母艦一艘、中型航空母艦三艘、戰艦或大型巡洋艦六艘、巡洋艦四艘、巡洋艦或大型驅逐艦六艘、大型軍艦（艦型不詳）一艘、運輸船六艘、中小型運輸船三艘、小運輸船一艘、共三十八艘、合計敵艦船轟沉與擊沉者共五十五艘此外擊沉其他登陸用舟艇四十艘以上、擊沉敵戰艦三艘、大型航空母艦二艘、中型航空母艦一艘、大型巡洋艦十一乃至十二艘、巡洋艦一艘、巡洋艦或大型驅逐艦八艘、驅逐艦六艘、大型運輸船三艘、中型運輸船一艘、小型運輸船二艘、共三十八艘、乃至三十九艘、合計擊沉與擊沉擊毀敵艦船共九十三艘、乃至九十四艘、並擊毀其他舟艇甚夥、此外敵驅逐艦一艘因誤會中己方砲彈起火、擊落敵機五百七十六架、擊毀敵機十六架、綜合此次日方損失計驅逐艦二艘沉沒、巡洋艦二艘輕傷、飛機自炸及未歸返者共百三十八架、另有七架受傷

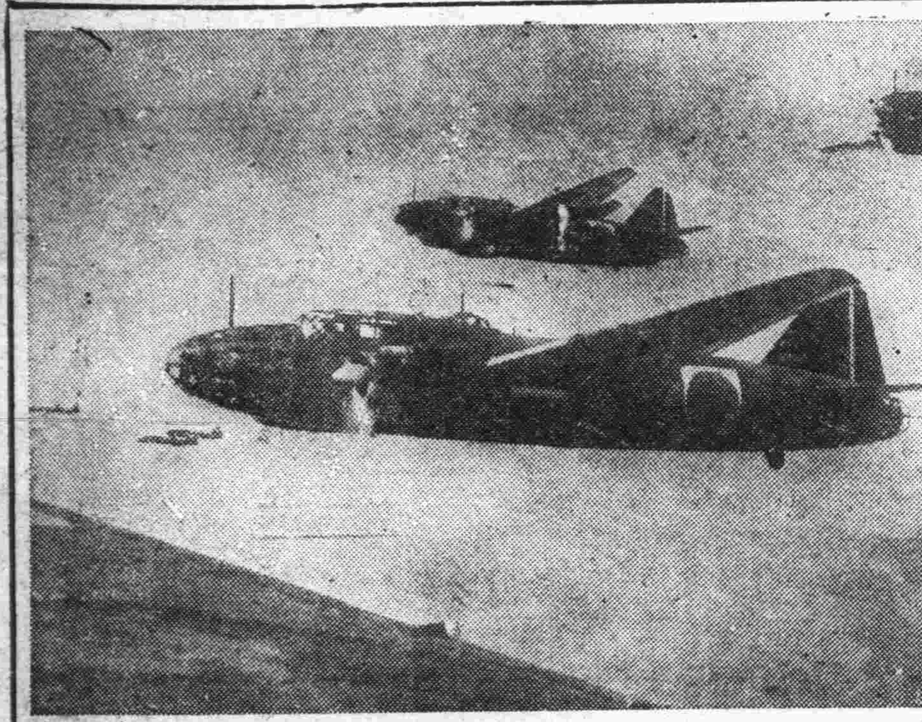

南太平洋上空日航空隊之雄姿

美航空母艦喪失廿二艘

【中央社五日東京電】所羅門方面戰局自第五次玻根維爾島海面空戰以來曾告沉默、但今突又展開第六次玻根維爾島海面空戰、並敵軍自十九日以來、爲呼應所羅門方面之作戰、乃在太平洋中部吉爾貝特群島發動戰事、同時爲進攻日軍南太平洋戰線要點之拉巴爾、以吉爾貝特群島爲立足點、使日本內南洋之戰略態勢崩潰起見、乃實行進攻、然戰局之推移、敵方每戰一次、其損害亦隨之增大、前途充滿黑暗、祇止第六次玻根維爾島海面空戰、而敵方之蠢動、僅以小型運輸船或登陸用舟艇等向玻根維爾島特羅共納繼續增强勢力、該方面之陸上戰鬥敵軍因日陸軍部隊之猛攻、故作戰未能如願進行、因此乃出動有力航空母艦隊進攻、日

常德東方空中戰
渝美機蠢動再受重創

【本報訊】日機部隊、於五日午後四時、復在常德東方三十公里附近、急襲敵P40型八架、展開空戰、擊落其一架、並重創其另一架、使其潰走、又同時、另一日戰鬥機隊、在常德上空、發見P40型敵機五架、加以急襲、敵機四散、日方無損害、渝美空軍之蠢動、自常德陷落後、更形熾烈、連日數次出擊、然均被日機隊及地上砲火擊退、敵機雖於四日被擊落七架、而尚不甘休、五日晨再襲常德上空、遂擊落其一架、使其遁走、卽五日午前十時三十分、敵機九架、侵入常德上空、經日機發見、當加以痛擊、展開空戰、遂擊落其一架、重創其餘、使其遁走、日方無損害

【本報訊】攻略渝軍據點常德樹立偉勳之日某某部隊參謀、就此次攻略戰之特點及苦心、於四日言述如下、渝軍抵抗甚爲頑强、通常渝軍之抵抗、最先甚爲頑强、而後卽崩潰、此已成爲日軍間之常識、然此次之渝軍、則與往日適然不同、繼續必死之抵抗、並採用美國式之堡壘、此自南京攻略後、爲稀見之事、且渝美空軍、亦作小醜之跳梁、凡此均爲此次作戰之特色、又城壁均成堡壘、在其前面建築房屋、再前作成掩護陣地、然據俘虜言、其除伍中、僅中央直系軍之體格均健壯、及年齡在二十歲以下者極多、故知在降伏以前、其內部似將分爲抗戰、降伏兩派、日軍在土壇場進擊渝軍之時、被困之渝軍、因不得食、故日軍對俘虜給予飯團、令之使歸、然均被抗戰派殺死、彼等似戰爭到底、然待知二日夜半、師長棄部下遁走、俄然喪失戰意、而至降伏、然此次之戰、乃事變後最初之大激戰也

湘西一戰激烈異常
渝軍督戰隊崩潰

【本報訊】此次日軍洞庭湖西岸進攻作戰、渝方圖死守此第一綫、殆全部出動隸屬于第六戰區及第九戰區之中央直系軍、作必死之防戰、渝方將如此大部之中央直系軍、出動第一綫、在大陸戰場、自武漢攻略戰後、爲最初之舉、可謂總出動渝方殘存全部兵力、並派有督戰隊督戰、如在漆家河第九軍之督戰隊、在南岸猛射第四四軍及自軍之敗兵、自上海攻略戰以來、多時不聞之督戰隊、出動戰場、可知渝方亦覺守防非易、此等督戰隊員、均佩有縱四寸、横八寸之黃色布條、上書督戰隊三字、以作表示、督戰由第一綫敗下之自軍、均將其射死、然可笑者、卽此等督戰隊、多數均被日軍擊滅、此督戰隊之符號、在戰場上俯拾皆是

常德縣城化爲廢墟

【同盟社四日常德電】渝重要據地常德陷落、城內因自開始總攻擊以來、劇戰連日、民房十之八九、均付之灰燼或倒壞、市街終日不見人影、全成爲廢墟、渝軍屍體橫陳、臭味撲鼻、現已陸續由於日軍寬厚加以埋葬、樹立「中國勇士之墓」之墓碑

【本報訊】被迫至城內西方一角、而猶圖頑抗之渝軍、亦不支日軍猛攻、三日晨終於高舉白旗、參謀楊鈞上尉以下二千餘名、要求降伏、至此渝方誇爲堅城之渝第七四軍五七師之據點常德、遂完全陷落、而渝將第五十七師師長余丁萬在陷落前之三日午前二時丟棄部下、渡沅江逃逸、回顧日軍於二十五日夜過沅江、二十八日突入西門、同日而進入縣城之四日間、家家戶戶、均築成堅固之堡壘、道路上滿敷地雷、加之房屋櫛比之處、對日軍之遂行巷戰、頗有障害、渝軍隱身于堡壘背後、圖乘機攻擊、然其結果、各處均被破壞無遺、而工兵隊則努力發掘進抵路之地雷、由東南北三方、將渝軍逐漸壓至西方、確保西門之日某某部隊、更封鎖其退路、至此城內之渝軍、已成袋中之鼠、其完全潰滅至二日已僅時間問題、渝將余丁萬、已知情勢不妙、遂單身乘小舟渡沅江逃逸、求降之渝軍、紛紛由各處湧出、其中並有少年兵、滲雜其中、而基於道義精神之日軍、對彼給予糧食及香烟、彼等至此始深悟抗戰之錯誤、市內到處均有纍纍之屍體、化爲廢墟之常德、到處血流成河慘不忍睹

渝軍遺屍俘虜計三萬六千餘
華北主要戰果

【中央社六日東京電】日大本營六日下午三時發表、華北方面帝國陸軍部隊、自九月上旬以來、對於華北全域開始討伐肅清作戰、迄十月三十日止、判明主要戰果如次、交戰次數一三六次、渝軍損害、棄屍二五三九五具、俘虜一〇九四六人、覆滅設施二一一處、鹵獲品計火砲二九門、機槍一四一二九挺、地雷及手溜彈五三八六六枚、我方損害陣亡七三八人

【中央社六日濟南電】治安軍某部隊、九、十兩月於魯省一帶協力日軍肅清渝共殘軍所獲綜合戰果如次、渝共軍兵力二八零零、渝共棄屍一七七具、被俘一一三名、鹵獲步槍一八三支、輕機槍五支、手槍八支、手槍彈二七二發、擲彈筒二枚

伊朗民族主義昂揚
要求撤退英美軍勢力

此次世界大戰中、在交戰列强之間站在最複雜困難的地位而顯示有力之民族主義的昂揚者、吾人可舉出伊朗。伊朗民族主義的昂揚、爲該國自第一次大戰以來不得不甘受之政治命運、前次大戰時之伊朗、雖宣稱局外中立、然因受英俄兩國的蹂躪、乃化爲兩交戰陣營之直接戰場、龐大之國土變成荒壤廢土。不久、大戰告終、伊朗曾要求參加媾和會議、然由於嫉妒伊朗民族主義成長之英國的策動、遂被拒絕出席、無已、伊朗國民委員會乃以「對巴黎媾和會議伊朗之要求」文書、分送各國全權代表、同時向全世界宣明伊朗國民之立場、其文書上的各種要求、適足以表示伊朗民族主義之大綱、迄至今日。其主要之要求卽爲：

（一）當雇傭外人之際、伊朗廢棄曾經英俄承認之一九一一年英俄通牒。（第三項）

（二）關於伊朗之內政、應止外國以一切方法及理由干涉。（第五項）

（三）撤退外國軍隊及領事館護衛隊。（第七項）

（四）改訂抵觸伊朗政治、司法、經濟的獨立的條約。（第八項）

（五）改訂抵觸伊朗之經濟利益的外人權益。（第九項）

由以上之條項觀之、可知伊朗民族主義的要求、乃係求達成本國政治、經濟及軍事的獨立。

從來抑壓伊朗民族主義之要求者爲英俄兩國、俄羅斯帝國崩潰後、英帝國卽形成在伊朗之外國專制力、一九二五年卡嘉皇室之廢絀及以伊朗國民運動指揮者巴雷確立之立憲皇制、均爲伊朗民族主義對英帝國的勝利。邇來、伊朗正在努力建設民主國家、此次大戰初期、亞洲聯盟的結成（伊朗、伊拉克、阿富汗、土耳其四國協定）可謂爲近東各民族爲防止外國的侵略及利用的共同防衛體制。

然英蘇對伊朗所持之軍事經濟重要性及由於戰局之進展、壓迫愈爲强化、最後乃有合衆國軍隊之進駐、伊朗於茲再立於第一次大戰中不利之地位矣！

然今日伊朗民族主義、雖遭遇酷似二十餘年前之苦境、但比當時較爲前進、尤其英美將近代建設伊朗之恩人巴雷禁以來、伊朗國民之反擊極爲執拗、軍隊之叛亂、民衆之蜂起、大規模之示威等層出不窮、尤以十月初伊朗國會正式決議要求英美軍隊撤退、可表現伊朗今已拒絕英美之一切傀儡政權之支配、英美兩國前曾威脅伊朗政府對德宣戰、然伊朗今已要求樹立自己之獨立及權威。固然、在近東的英國的壓力、或者因英國在戰爭中地位低下反而增大也未可知。此卽不外爲使近東爲確保地中海及印度之防壁。然而、此次之戰爭爲世界被壓迫民族之解放戰、結局勝利誰屬、當已可知、吾人確信伊朗將爲近東諸民族最聰明勇敢之民族主義前衛、而爲自己之獨立而戰。

時事解說

社論　戰爭現局檢討

最近兩週以來、在東亞和歐洲都有值得吾人注意的事實。現在下面作一個總檢討。

第一：太平洋方面日美兩軍戰爭漸趨激烈化、由吉爾貝特群島海面第四次大空戰與玻根維爾海面的第六次大空戰、已經證明了戰事的激烈、以及美海軍損失的慘重。美國的反攻企圖、結果必歸泡影。滇緬方面、自從十月初旬日軍在怒江展開急襲作戰、渝軍被迫遁入高黎貢山脈以後、盛傳之渝英聯合奪取緬甸之計劃、已被粉碎無餘。故戰事曾時趨於沉寂。湖南方面戰局、自常德陷落後、戰事又踏入一新的階段。因常德爲湖南重鎭、扼水陸交通要衝、不僅爲雲貴兩省之咽喉、亦且爲渝方之門戶。常德失陷、不僅長沙危殆、對於渝方內部影響尤大。

第二：歐洲方面、德蘇戰爭最近似歸沉寂、僅在聶伯河中游地區小有接觸、頻傳德國有局部勝利。實際此係德國正在調整陣容、完成萬全措置、以備發動新的攻勢。同時、蘇俄近數月來在東綫雖有進展、而損失頗大、若一旦德國新攻勢發動、有否抵抗力量、倘屬疑問。除此以外、比較爲一般人所注目的、就是所謂開羅會議、據電訊所傳、除羅、邱、蔣三人出席外、還有英美在東亞的陸海空軍指揮人員、這無疑的是爲了討論東亞戰局問題。繼開羅會議之後、又有所謂羅、邱、史三巨頭在德黑蘭會議、而蔣則已被擯之於外。

前面所說的許多、簡單地講、可以用兩句話來概括。一是軸心國的軍事進展、一是反軸心國首腦的焦急。從表面上看好像是截然兩事、實際是互爲因果的。

自從美國舉其全力在太平洋上作反攻企圖、屢次慘敗以後、因實力損失過重、作戰力已一天比一天減退、羅斯福內受輿論的責難、外憂作戰前途的頹勢、不得不乞靈於[illegible]用渝蔣。而英國因自由印度臨時政府已由姜特拉鮑斯氏領導成立、印度國民軍亦已編成、同時因印度國內志士的響應、對於此英國生命的寶庫──印度、英國難保、亦不得不利用渝方一部兵力以保守印度、開羅會議的最大意義當在於此。此舉爲英美兩國計、誠屬划算、但爲渝方自身着想、實在太不值得。況且就渝方實力的不充足、就前不久之滇緬作戰、和正在進行之湖南戰爭、可以得到事實證明。由此看來、即使渝方甘受英美利用、恐怕也無何種力量可言。

另一方面英美自從在意大利南部小有進展後、迄今處處碰壁、而德軍之軍力日漸加强、實乃英美軍之莫大隱憂。東綫蘇軍亦因反攻德軍受創甚鉅、深知道未來戰局危機、黑德蘭會議、當仍係會商對付德國的對策。但英美蘇三國向卽貌合神離、且利害衝突太大、像這樣同床異夢的把戲、其仍無成功是可以決定的。

總之、開羅與德黑蘭兩地會議、除了越法暴露了反軸心內幕的惶恐與焦急以外、於英美蔣渝局的頹勢、是無法挽回的。

斯摩稜斯克
蘇軍受創停止進攻

【中央社五日德元首行營電】據海通訊、德軍最高當局發表戰況如次、克里米方面在坦克車隊及砲兵援助之下、日昨敵軍復自刻赤東北橋頭堡來攻、但未得逞、且在物質及人力兩方面俱受重創、損毀坦克車十三輛、羅馬尼亞軍曾猛攻刻赤南方之敵軍橋頭堡、頗收實效、我空軍亦出動刻赤兩岸助戰、並對蘇護航隊予以猛襲、結果擊沉敵砲艦二艘、拖輪及載運火輪各一艘及其他小輪五艘、聶伯河套及聶伯河中部除赤加西方面戰事較爲激烈外、均屬於局部性質、敵軍自西方及西南方猛攻未逞、突入赤加西南方我陣地之敵、悉被殲滅、柏尼普特與比尼希納之間雙方仍在展開激戰中、克利基夫西方、我方實施反攻後、奪回前失之陣地一處、斯摩稜斯克地區敵方屢於屢次受創慘重、日昨自動停止進攻、是以斯摩稜斯克汽車公路上之第四

【中央社六日柏林電】據德軍當局宣稱、聶伯河中游地區、蘇軍、曾侵入柴爾加塞市南部但其侵入之軍大半已被殲滅次攻防大戰、在此又告結束、我方仍占優勢、義大利南部、敵砲隊之轟擊、較前略微緩和、西戰綫美軍、曾向我方數處陣地予以猛攻、然由我方防禦之周密、敵軍均遭挫折、且受重創、東部方面日昨美軍並未續施大規模攻勢、前晚敵機空襲德國西部亦未收實効

義青年三十萬
被召服軍役

【中央社五日羅馬電】據海通社通訊員報告稱、渠于經由北義各市鎮來羅馬途中、到處見許多十八至十九歲青年、遵照共和法西斯蒂政府之命令前往報到服軍役、並曾在佛蘭倫斯目睹已着制服之五百名青年新兵高唱法西斯蒂黨歌、遊行街市、總共被召服軍役之青年、爲數約三十萬人、報到者確數尚未判明、迄今義軍當局頗爲滿意

甘地夫人患病

【同盟社四日伊斯坦堡電】孟買訊、英印政廳四日發表、與甘地同被監禁之甘地夫人、前星期曾兩次發生心臟病、刻正靜養中

日軍上月份
海南島戰果

【中央社六日上海電】日海軍於十一月內在海南島掃蕩共匪所獲之綜合戰果如次、（一）被遺棄屍體八八三具、（二）俘虜七十四人、（三）鹵獲機槍及步槍二〇五支、子彈二五六四發、手槍四支、手榴彈三二〇發、擊沉船船十二艘

林部長返京

【中央社五日南京電】宣傳部長林柏生氏、日前因公飛徐、茲因公畢、已於五日下午三時由徐州乘機返京

三巨頭會談黔驢技窮
竟擬要求德人民投降

【中央社六日昂哥拉電】據海通訊、此間現已首次接得美方傳來關於德黑蘭會議之詳細消息、據傳、史太林於上月二十八日已抵德黑蘭、並曾與伊朗首相、外相及國王舉行長時間會談、蘇駐伊朗大使亦在座、羅邱等於二十九日上午抵德黑蘭、三頭會議於二日上午任命一委員會負責起草公報及要求德國人民投降書後閉幕、該公報在發表前、須由史、羅、邱三人明白認可、故或尚須相當時間、方能發表、英美兩國駐蘇大使、亦曾前往德黑蘭、史羅邱曾舉行三次特別會議、每次約歷二小時、對於土耳其之局勢與態度、亦曾加以討論、惟據稱、土總統伊斯美之赴開羅會晤羅邱、並非德黑蘭會議之直接結果、而係先已計劃者、史太林僅偕少數隨員抵德黑蘭、羅斯福與邱吉爾則率大批顧問與專家同行、會議地點之戒備、由蘇特別警察擔任、彼等實行哨禁、並下令暫時停止一切電話、電報及無綫電通信

反軸心神經戰
卑鄙無聊

【中央社六日柏林電】德新聞長官狄特利希博士、四日出席法國新聞記者會議、曾對反軸心各國之毒辣神經戰舉行演說、其要旨如次、現在之戰爭、除戰場之鬥爭外、尚有一大思想戰、故新聞記者之活動如何、影響於世界之歸趨者至重且大、敵國宣傳機關、對於德國根據戰時國際法而處理之佔領地問題、曾屢次故意歪曲事實、而作虛僞宣傳、彼等企圖於戰爭方酣之時、以努力宣傳彼等絕技、欺瞞易於被騙之世界與中立國、而獲得勝利、實則敵國所宣傳之戰後方策、極爲空洞、毫無思想與良策之可言、敵國不以武器、僅用言辭、而謀使德國崩潰之企圖、實卽敵國已趨衰弱之象徵、吾人對於戰爭何時終了之回答、爲「吾人獲得勝利之時、」戰爭結束之日、乃以德國國民之熱意與努力爲前提

美獸性畢露
盲炸日病船十一次

【中央社五日東京電】此間東京新聞、於五日爲評論美國之卑鄙行爲稱、自大東亞戰爭勃發以來、敵美先後、非法轟炸日病院、茲已達十一次之多、連同最近被炸沉之「布宜諾斯艾利斯」、每次遭其非人道盲炸後、日方均向其嚴重抗議、但敵方仍置之不理、而最近紐約某報章主張使用毒瓦斯攻擊日軍、此已充分暴露其野蠻本性、此與日軍不顧生命、冒險濁流中救出美軍之事實相較、誠有霄壤之別、蓋美軍發起、卽爲一般無賴流氓之集團、又彼等曾宣傳南方居民始終不欲協力日軍、此與事實不符、須知南方居民對日不特已竭誠協力日軍推進各種建設工作、並已深知日本道義之精神與英美之卑鄙行爲迥然不同、總之彼等之行言已無異自謀勝負誰屬矣

【中央社五日伊斯坦堡電】德駐土大使巴本於四日抵此、曾發表談話、略謂敵方之謀略宣傳曾由德外交當局發表談話、予以粉碎、余願于此指出此種謀略戰術、乃爲敵方之慣技、余此次返國後、對於德國國民以不屈不撓之精神從事戰爭、實令人欣佩、現德國國民極願與土耳其協力、至少希能從大戰之禍中救脫出土國

土總統在開羅
與羅邱會談

【中央社五日安哥拉電】據海通訊、關於土總統伊斯美首途赴開羅與羅邱二人會談之消息、五日此間各報紙仍未予以刊載、據云、土總統將於八日或九日遄返此間、屆時當局或有正式公報發表、又據未經證實消息、土總統與羅邱二人之首次會談、係於四日下午舉行

京憲兵司令視事

【中央社六日南京電】新任首都陳憲兵司令、已於昨（六）日上午十時、至部視事、旋卽召集該部全體職員訓話、大意如下列三點、（一）軍人以服從命令爲天職、各處課同人、應服從主管長官命令、盡忠職守、努力工作、（二）憲兵任務重大、尤其值此大東亞戰爭期間、及最近冬防時期、希望各同人克盡厥職、俾鞏固首都治安、（三）本以往努力之精神、遵守軍人訓條完成重大使命、語多訓勉、全體無不感動

近藤艦隊司令宣言
嚴行封鎖中國沿岸

【同盟社五日上海電】中國方面艦隊報道部發表、近藤中國方面艦隊司令官、十二月五日十時宣言如次：「宣言文」吉田中國方面艦隊司令官、所實施在中華民國沿岸截斷該國公私船舶之航[illegible]、及[illegible]沿岸特定海面禁止一切船舶出入、昭[illegible]八年十二月五日十時本官宣言予以實[illegible]、昭和十八年十二月五日、於帝國出雲軍艦上、中國方面艦隊司令官近藤信竹

食鹽走私被查獲　傳正明吳玉山解警罰辦

市經濟警察處、以食鹽一項、爲市民日所必需、近有一般商民、爲貪圖重利、時有將食鹽走私等情事發生、殊屬擾亂民食、故派出幹員、分途查緝、於昨日查獲吉慶里八號傳正明、私運鉅量食鹽共計七百五十斤、又長堤街七六二號吳玉山、私運食鹽五十七斤、均將人貨一併帶處、依法嚴懲

又該處鑒於日用品肥皂、火柴等黑市暴漲、各商店均不易購買、茲爲平抑物價起見、特派員分途查緝、於昨日在市政街四四號汪南山宅、查出未登記扇面肥皂十六箱、又在華清里七號華安炭店、查出未登記火柴五箱、均已帶處嚴訊中

經警檢查商民　應出示身份證

市經濟警察處、以前規定經濟員警、在各商店檢查時、應出示身份證明書、以資識別、惟日久玩生、有少數員警違反規定、並據報有一般不肖之徒、竟假借該處名義、檢查商民、茲值冬防期間、爲杜防宵小假名檢查、擾亂商民起見、特重申前令、嗣後經濟員警向商民檢查時、應首先出示身份證、同時各商店對於未出示身份證之人員、可拒絕受檢

警局派員協助　催征所得稅

財政部所得稅局武漢區徵收局、以本市三十一年度商民所得稅、尚有三十一家迄未照章繳納、屢催屢延、殊屬影響稅政之推進、該局特再定於今日派員分別督催、並函請警局派警協助、以利進行、而免疲頑

漢基地部舉行　擴大紀念週

漢口基地部自成立迄今、已及半載、因以前部址狹小、舉行紀念週時、自是較見簡單、部址移設漢口後、規定星期一舉行、本月六日上午十時舉行擴大紀念週、召集基地部及基地隊全體官兵及駐漢砲艇隊全體乘員（除駐各地砲艇不計外）、共計百六十人、在部內禮堂舉行、由孟司令主席、副官朱邦本司儀、行禮如儀後、孟司令報告、部內一

不在業主房地　管理辦法規定

市府奉行政院令、以公布各省市管理不在業主土地房屋暫行規則、通飭實施、市府奉令後、於昨轉飭所屬遵照、茲摘誌規則要點如下：凡接收由日本有關機關代管不在業主之土地房屋、由各省市縣府接收管理、凡經接收後、應立即出示布告、並通知該使用土地房屋人遵照規定、塡具租用申請書、經派員查明確實、即予接收、原業主歸還時、經呈驗產權憑證確實、主管機關應將土地房屋發還業主、並通知租用人與原業主直接訂立租賃契約、並呈報各該管省市府轉咨內政部備查

親仁俱樂部開幕

中日文化協會武漢分會附設之武漢親仁俱樂部、自經警備以來、經積極擘劃、始於昨日開幕、內面陳設、富麗堂皇、誠爲武漢中日人士遊憩之高尚場所、聞該俱樂部以營業伊始、關於宴會之特種物資、如糖之類、所需數量頗巨、故與商統分會暨鹽政管理局連絡、申請按月配給、以利業務

借貸遭拒絕　瓦缽擊傷頭部

孝感人王亦禔、年三十歲、遊手好閑、不務正業、係崇德里住之王周氏夫婿之侄、亦禔手頭常感拮据、輒向各方左借、王周氏自爲被借之一、十一月五日晚間、亦禔至王周氏處借貸、王周氏拒絕其請、亦禔以所求未能如期以償、遂惱羞成怒、用瓦缽將王周氏頭部擊傷、經批到警局解地檢署起訴、由地院刑庭判處王亦禔傷害他人身體、處拘役四十日、如易罰金、以二元折算一日

德大使昨拜會　中日軍政長官

德大使韋爾曼蒞漢後、即於昨日上午開始訪問此間中日各軍政機關長官、作公式之拜會、並於昨晚舉行歡宴、中日各機關長官亦均分別答拜、情緒異常融洽

實踐青少年總奮起運動　省實踐會今成立

＝楊省長爲主任委員＝

中國青少年團湖北省團部、頃奉總團部電令、會同此間青少年模範團及青幹分校等、組織大東亞青少年總奮起運動湖北省實踐委員會、經由該團指定何訓練組長來漢、會同青年模範團第三聯隊及青幹分校負責人續密聯絡後、當經會議決定組織、於今日正式成立大東亞青少年總奮起運動湖北省實踐委員會、會址設湖北省團部、並由楊省長兼司令任主任委員、黃教廳長兼副司令、及青模劉聯隊長等擔任常務委員、敦請有關各廳處局負責長官爲委員、委員會下設組織、宣傳、督導三組、組織組主任吳彭越、宣傳組主任爲宣傳處張祕書主任、總幹事爲程文華、督導組主任爲謝副聯隊長、總幹事爲何文浩、該委員會經費、除大會交撥會費用外、餘均由省團部籌借、該會成立後、即積極擬定實踐具體辦法、飭由第三聯隊及省團分担所屬各市縣送會組織市縣實踐委員會、以期全省實踐第一次大東亞青少年總奮起運動

企銀案調解會　舉行委員會議

企銀案調解委員會、於昨日下午三時舉行全體委員會議、當由涂劉李三委員報告清查帳目、該公司除內欠外欠相抵外、尚虧一百餘萬元、爲謀如何解決此項虧欠、定今日上午十時、再開會詳細討論

市政會議昨日舉行　討論下半年度預算

市政府改組後、正式機構已分別確立、爲討論今後工作之再展開、於昨日下午三時舉行首次市政會議、石市長以下各處局長均參加、對於下半年度預算、作詳細之討論、以期市政積極展開

青模團員　赴農學院墾荒

中國青年模範團第三聯隊部、爲響應大東亞青少年總奮起運動、決定自八日實行黎明動員、並定於十日上午八時、聯合青幹分校暨自動營、出動全體模範團員、赴武昌東湖農學院、參加墾荒翻土工作、以示實踐

又訊：中青模範團第三聯隊部爲慶祝大東亞戰爭二週年紀念、特定於八日上午十時、在該隊大禮堂召集全體職員舉行慶祝儀式

冒充公務員　詐財未遂

漢陽人趙臘生、年二十歲、充當隊士、與苦力羅大清、趙金生、孫玉珍、跛子等、於十月底深夜十二時、各穿制服、冒充軍警、共同至本市萬安巷四十八號吳榮山所開之榮發客棧、檢查旅客房間、聲言吳榮山家藏食鹽、係屬私貨、欲其交出、並交出其他走私貨物、吳榮山許以二日內設法妥請、始相率而去、再共同以同一之方法、至漢水街二二五號吳月卿所開萬新客棧、藉名檢查房間、翌日同向吳榮山客棧催索報酬、與吳榮山發生爭執、經投鳴崗警、帶到一分局解地檢署、偵悉前情、以趙等共同冒充公務人員、實施詐財未遂、極爲明瞭、依法提起公訴、以憑法斷

紀念大東亞戰二週年　演講電影大會　今假「上海」舉行

明日爲大東亞戰爭二週年紀念日、當此大東亞戰爭勝利在望之時、迎此二週年紀念、意義尤爲重大、省市各界爲使每一個民衆均能深識大東亞戰爭要義、自五日起、即展開盛大熱烈之宣傳、今日上午、武漢各界假上海影戲院舉行中日各長官講演及電影大會、屆時省市長官及盟邦陸海外相長官、均蒞臨講演、講演後即放映電影、同時上海戲院門前、自有一番盛況

又訊：市警察、社會、教育三局、均提前於今日分別召集所屬舉行保衛東亞各級集訓、同時市政府發刊之保衛東亞紀念月報、亦出到兩週年紀念特輯、分發市民閱讀

省黨部改組　黃大中任主委

中國國民黨中央執行委員會、爲強化各省市黨部機構、推進各地黨務工作起見、特調整各省市黨部負責人選、改組各省市黨部爲主任委員制、湖北省黨部頃已奉令改組、並任命省教育廳長黃大中氏兼任主任委員、並令其接收具報、至于其內部人事等、日內即可決定發表

簡訊

△市府奉行政院令、據社會福利部呈、爲擬訂各省市縣社會福利經費籌募要綱、及社會福利經費籌募委員會組織規則等、經審核修正、公布施行、市府於昨特飭所屬警察社會等局遵照

△中央司法行政部以湖北高等檢察署檢察官逝世、遺缺未便虛懸、於昨令調九江地方檢察署檢察長余達三繼任

沔北獻機運動　向盟軍獻金六十七萬元

沔北縣民、以盟邦日本、協力我國自主發展、先後撤廢治外法權及交還租界、近日復締結中日同盟條約、發表大東亞宣言、其誠意實使吾人感激不已、此次爲表勸意起見、特發起軍用機獻納運動、現已集得國幣六十七萬、向日軍當局獻納、並呈提獻金主旨書

東聯慰靈祭　參加人數決定

東亞聯盟湖北分會、爲慶祝大東亞聖戰二週年紀念、特定於九日上午九時舉行盛大之陣亡將士慰靈祭、並柬請武漢各機關學校派員出席參祭、茲悉所有籌備事宜、完全就緒、據統計、各界出席人數、武漢保甲出動民衆八千人、學生三千人、機關團體代表二千人共一萬五千人、

又訊：該會蔡秘書主任、爲聯絡感情、特於昨晚六時、假座本市三教街東京屋、招待新聞記者、到各報社記者二十餘人、情緒極爲歡洽

老實話

幾個月前、聽到上海米價飛漲、大家慶幸武漢老百姓、總還能吃些便宜米▲然而、曾幾何時、武漢米價、急起直追、扶搖直上、也已漲達千元大關了▲民衆看到米價漲勢這樣劇烈、不免心驚肉跳、倉皇失色、奔走相告、宛然如臨「吃不起飯」的地步▲在米價漲勢之初、我們已經力呼籲、請當局注意平抑方法▲如果由於來源缺乏、應該疏通來源、但是我們曾經說到：「米來源暢旺、民食無虞」的消息▲如果出於奸商囤積居奇、以當局取締之嚴、豈仍不能抑止投機之風▲然而、米的漲價是事實、而且漲得這樣快、這樣厲害▲而當局除了做些「取締」、「調查」的表面工作外、絕未看到正本清源之策▲揚湯止沸、沸可能止乎▲或說：平抑物價、輿論呼籲已多、怕當局有些聽厭了吧▲聽厭了吧？然乎？豈其然乎？──何以至今仍未聞當局有澈底抑止物價──與其他生活物價的辦法呢？

市公產租費收入　上月份增加一倍

市公產經理處、自章主任履新後、對於公產欠租加強催繳、故十一月公產租費收入、已超過國幣十餘萬元、較過去收入增加一倍、今後再能銳意經營、尚可增加收入、充裕市庫

警局查禁　宵小拆毀民房

市警察第四分局、以轄內模範區保和里等處、住民遷走後、無人居守、一般宵小之徒、遂乘機竊取磚瓦、殊屬非是、爲保護人民財產起見、於昨布告查禁、如敢違犯、決予逮捕懲處

冬防期間．嚴防奸宄潛匿　警局抽查旅棧房客

市警察局以冬防期內、對於旅棧房客、應特別加以檢查、以杜奸宄潛滋、而策治安、特於昨通令各分局所、對於轄內旅棧、應予以檢查、隨時派警抽查、並召集各旅棧負責人嚴加訓誡、對於居留旅客、預注意其行動、如有可疑者、應立即密報該管派駐所或分局、以便覆查、倘未經報告而發生之意外、該旅棧應負連帶責任

限制土槽紙出口後

中國的社會、宗教的彩色太濃厚、倫禮的觀念太深刻、敬菩薩、拜神祇、拜祖宗、解災厄、送鬼魅等……這些舉動、其意固是虔誠的、未可厚非、其爲實在愚昧、則難以贊同。

因爲敬鬼神等……都要燒紙錠、以爲紙錠燒燬後、在陰間就是冥錢、鬼神得了錢、就能保佑自己、祖宗得了錢、在陰間不爲窮的難、也要來庇護自己、這樣就能夠達到理想底目的地──消災祈福、那裏不把其他很艱難得來的錢、來作這個唯一無二的好辦法──消災祈福呢？

全中國的鄉村也好、都市也好、都歡喜燒這個紙錠、不管富室貧家以及巫者、乞丐、妓女等……都歡喜燒這個紙錠、以期邀神歡福、永得消災祈福。

全國的人民都歡喜燒紙錠的緣故、所以四川、湖南等地就有大量的土槽紙的生產、來供給作燒錠、這雖不盡然、如時仄、老仄等也有的作爲使用物品、但不過祇是少數而已、如四川的大小表、湖南的古表、點章、五印、夾板、及湖北漢陽、咸甯所出產的羊山等……這都是祇供燒紙錠而用。

土槽紙的來源、大概由上所說的、各生產地而來的、主銷納的地方、在事變以前、平漢鐵路通行、大半數是運到河南內地、其次就是本省各內地、那時全市經營土槽紙的行家有六十多家、資本比現在雄厚、規模比現在宏大、物資數量也比現在廣多了。

事變以後、川湘等地來源、因交通的不便、到貨還不如前了、但販商挑夫的運到市區、却還是源源不絕、因爲交通的困難、成本加上了龐大的運輸費用、致使價格、上漲不止、這是來源的情形。

再談到銷行的方面、事變以還、火車祇通信陽、並且運輸也有限制、所以沒有大批的銷納、也是靠零星小販的承顧、銷行的地區、首爲黃孝一帶、次卽信陽各地、再由各地運輸到各較遠的內地。

雖然紙行家數較前略少（現祇四十餘家）、但另外兼營此業的店舖、却如雨後的春筍、異常的多、營業上也是特別的蓬勃、這祇要在本市統一街、小夾街、土壋、球場、大智門車站等地一看、就知道了。

土槽紙以前沒有統制、進出口都比較方便、四鄉的鄉販把內地的土產品販到本市售賣後、因爲鄉村幣制與本市有別的關係、以及攜款在途中的不方便、再來帶點回頭貨到內地、以圖攫取順便的利益等……種種的緣故、祇得販運土槽紙、是一舉而三得、何樂而不爲？所以土槽紙在本市商業的經營上、的確的是最活躍了、它、並且在內地與本市以物易物式的物資交流上、有莫大的功績、調劑了內地與本市的物資、也調劑了商人與農夫的經濟啊！

一般聰明的商人、自然是敏感的、他看到了土槽紙既沒有統制、銷行又是這麼樣的活躍、那裏肯放鬆這個機會、都紛紛的向這條路來作囤金的勾當、大量的囤積、在供過於求的時候、來操縱市價、扳着行市不跌、如果供求相應、則過於供的情形、那更要把持壟斷市價、倘一旦來源的途中、發生了戰事的困難、或其他足以影響來源的時候、那正是他們夢寐以求的機會到了、居奇、操縱、抬價的技術得以施逞了、大批的黃金、自然而然的流進自己的荷包、[illegible]在近數年中是屢見不鮮的、而一般跋山涉水、歷盡辛苦的販商、却祇能得到了蠅頭的微利。

因此、土槽紙的價格、是隨着歲月的飛漲、向上高升、尤其是來源發生了問題的時候、更是瞬息萬變的飛躍勞的狂漲！狂漲不止！

一直到當局限制土槽紙出口以前、各貨價的行市、計時仄二百六十元、點章一百六十元、五印三百八十元、羊山（咸寧）四十四元、（崇陽）七十元、斗方十四元、湘項三百六十元、夾板十八元、大表四十二元、小表十五元、（以上日金爲單價）、連紙缺乏、來源多係益陽等處經岳州、由車路、零星販漢、因湖南戰事關係、來源較少、致使市價上漲、毫無止境、從而一般囤戶又居中作祟、亦爲促成上漲最大的原因。

當局看到了這一層、爲期消弭惡性[illegible]槽紙的供給、也就把土槽紙將列入統制範圍內、並定規屬於自用的、數量只限於二市斤、如果超過限量、就予以嚴格的取締、這個命令頒發出來後、無異給予投機囤積土槽紙的奸商們一個當頭的棒喝、但還不算是致命傷。不過於鄉販帶回頭貨有關係、或于內地土產品在物質交流上要受到若干的影響罷了！

自限制出口後、銷行方面自然減少、市價方面也就止漲回跌、除五印、點章、湘項等銷行與來源均較少些、而無若何變化外、而最銷行的夾板、時仄等貨却均向下瀉落、計夾板十七元一角、時仄二百四十五元、大表三十五六元、小表十四元、斗方十三元二角、現在不過是限制出口、若將來嚴格的實行取締起來、本市土槽紙勢必江河日下、更趨跌落、這是毫無疑義的。

社會服務

拾圓運動收款報告

本社昨（六）日收到捐款如下：

△袁國柱君等共捐九百五十元（託送三十三小）（袁國柱君、張桂雲君、楊昆明君、葉蘭英君、各捐三十元、袁國樑君、劉引弟君、尹青華君、劉漢安君、羅[illegible]……各捐二十元……）

△吳如川君捐一百元（七小轉送）

△孫昀利君等共捐八十五元（託送師範附小一孫昀利君捐五十元、陳梅生君捐二十元、陳長明君捐十五元、合計八十五元）

△方善成君何耀章君共捐（八十元託送十九小）

△小朋友龍樂冰捐二十元（託送十九小）

本日共收國幣一千二百三十五元正

連前共收國幣一萬九千三百八十元正

民衆信箱

大水四巷垃圾成堆　「大掃除」未蒙光臨

逕啓者、貴報立論公正、舉世同欽、竊近閱報載市府近日舉行大掃除、民等異常欣喜、每日引領、如大旱之望雲霓、緣民等所居第二區大水四巷、（屬第二衛生事務所管轄）、垃圾、炭渣、糞便、堆積如山、行人却步、住戶掩鼻、其腥臭之氣、直可達於雲霄、幾成一特殊戒地區、洵爲本市一大特色、此次全市大掃除、業經數日、復不及此、不知係別有原因、抑係化外、爲此懇予調查披露、以彰特色爲禱、此致大楚報社會服務版編輯先生

大水四巷八號住戶陳定一上　十一月二十日

醫藥顧問

發育不全

【伍金君問】鄙人因愚昧無知、幼年誤犯手淫、迄今已有十載、猶未完全戒絕、現雖行年二十而身體瘦弱、生殖器短小、懇請大醫師憫憐病人、詳爲解答、一、似此情形今後戒絕手淫、努力鍛鍊身體能否發育完全、僅割包皮、需時若干、全癒需金若干、二、發育期情形若何、若鄙人者是否已過發育期、若已過尚能有發育完全之可能否、三、戒絕手淫、不加醫治、唯日行冷水浴摩擦局部一次約須若干時、能發育完全、四、包皮過長、以及上述種種發育不全現象、就大醫師診療時、至少須若干時、始能完全發育。

【答】（一）戒絕不良習慣、鍛鍊身體可增強體力、有助於發育、包皮手術約一星期痊癒、（二）發育期間、自十五至二十爲生殖發育最盛時期、二十以後漸漸弱、（三）局部行冷水摩擦、僅可使局部充血、藉以幫助而不能確定其促進發育程度、蓋生殖器發育、猶關乎腦下垂體及其他內分泌腺也、（四）不能確定時日。

肺有水聲

【趙有知君問】鄙人現年十七歲、於十二歲時誤犯手淫、至今滿五年、初一二年或一月一次、或二三日一次、後減爲每月四五次、以致最近四年之中常常滑精、今年二月間、因事刺激過甚、咯血數口、惟胸部似無毛病、吃中藥二帖後、即發生咯嗽、痰內帶血、約月餘後轉入乾咳、左肺下部奇癢、又吃中藥十數帖、後痰內才未帶血、惟肺部仍時發疼、但在病中仍患滑精及手淫多次、咳嗽又起、但不烈、鄙人甚感痛苦、現鄙人欲每日習字二小時及其他伏案之事、用腦之事等可否、以上病有無危險及服何藥、以後應如何修養、不服藥可好否。

【答】函述爲肺膜積水現象、恐因肺結核而起、已有肺病、忌寫字及用腦、多到空氣充足新鮮場所、注意營養、若肺內有水、宜請醫診治將水抽出、內服康生餅有效。

分類廣告

聲明

遺失聲明　茲遺失市警察第四分局發給死者舅父洪春廷之運柩執照一紙、除向該局報請註銷外、特此聲明作廢　吳少卿啓

遺失聲明　茲遺失三分局發給第二九〇〇五一號居住證一枚、除呈請補發外、特此聲明作廢　錢誠九啓

遺失聲明　茲遺失大冶縣警察局發給第二八六八八六三號居住證一枚、除呈請補發外、特此聲明作廢　鄭雨霞啓

遺失聲明　茲遺失前三分局發給居住證及上智中學身份證一紙、號碼忘記、除呈請補發外、特此聲明作廢　甘慶文啓

遺失聲明　茲遺失全國商業統制總會武漢分會公役身份證明書第五十號一紙、除呈請補發外、特此聲明作廢　周木生啓

遺失聲明　茲遺失中國青年模範團第三聯隊團員證三證章第二十一號總號誤記暨紅邊黃底上書第三聯隊字樣證章一併遺失、除呈請補發外、特此登報聲明作廢　王祥階啓

徵求

招募差役啓事　茲有某機關需要身體強健儀容端正年齡在十五歲以上二十五歲以下熟習本市街道善騎脚踏車而且能找得殷實鋪保者可於每日上午九時以後下午五時以前親到本社應課面洽合則保荐錄用務從優待此啓

營業

王月樵　相命專家　擇期合婚　△京滬馳名。　漢口民族路武聖宮52號

收買自來水筆　重價收買各國名廠新舊自來水筆　願出讓者請送至友益街不安里六號吳君接洽

廣東怡心樓　香腸臘肉　△武漢馳名　價廉味美．請嘗試之　地址：漢口市小夾街

福記唱機　修理專家　王福生　代客寄賣唱機唱片不取佣金　三教街十五號一小對過

久負盛名　丁學俠　相命　談相十元推命二十元　地址：百子巷百子里

雜項

陸家駿醫生監製　陸氏爛凍瘡藥膏　功能　拔毒止痛去腐生肌　價目　每罐售國幣拾元　另贈　標藥器一只　地址　中山路東漢成里十六號　零躉批發價目一律

定安　脾寒丸　馮　專治發冷發熱新久瘧疾　漢口小夾街馮定安藥行批發

神效　凍瘡藥　功能止痛止癢．去腐生肌　漢口小夾街七四號遐通齋

醫藥

待聘　無線電技術員　通訊處蘭陵路五一號競新

召租　有舖面　願承租經營醫業者請向大火路燈籠巷朱吉光醫師接洽

產科　劉偉賢　平民接生　預先掛號隨請隨到　中儲券（日間一百元　夜間一百廿元）特號例外遠方酌量　地址：漢景街廣興里口一四二號益信紙號內

白艷霜　白嫩肌膚　艷容美顏

冬天到了．正是戒煙的好時期　欲求急速戒煙．莫如購服　活力素　丸劑水劑都是有效　總經理：亞洲藥房　地址：第四區文華里口

永豐標拍莊收貨通告　承蒙各界委託第一期代標之物品現已次第售罄今特附登本刊務乞各託戶卽攜日前所知單來莊兌取貨款並希各界仕紳於近期內擁躍賜顧無論衣履雜物古今名玩欲售者速送來莊提前編號以便陳列標售定期舉行拍賣對於佣金各費格外克己低廉代售價值君滿意至於標拍聽其選擇敬希各界略祈試之爲禱是荷（逢日收貨定期拍賣）地址漢正街老官廟上首光裕里第七號　永豐標拍莊啓

及美商店　圖書文具　敝店近由上海運到大批圖書文具教育用品等開幕伊始歡迎惠顧賜教以匡不逮　附設小說出租部　名目繁多不及細載　代客修理自來水筆配零件　開幕期間酬送精美日曆　開幕紀念　各貨一律照碼九折　地址：漢口第四區民四路中央影戲院側面

戒煙特效唯有　尅毒靈片　頂好！　化學精製　短期服戒除　無有反應照常工作　出品：上海天一製藥廠　總經售：新興藥房　後花樓方正里下首

仁濟醫院　院長　醫學博士　飯田正彥　耳鼻咽喉科　附設內外各科　第四區兩儀路五十二號（寶順大樓）電話：二四〇九六號　掛號時間（自上午九時至十二時　自下午四時至六時）餘時出診

健胃腸　去疲勞　助消化　本劑爲強力高單位維他命B1劑、服之可以保健胃腸、振興食慾、賦活細胞、促改善營養狀態、延疾病治癒。　強力米太寶靈片

育兒寶鑑

若素

育兒之難，爲母親者無一不知。嬰兒脆弱，不禁風寒以及其他之過量與不及。尤其人工育兒，更爲困難。時時母子服用「若素」不但能使嬰兒安康，且可促其發育。母體亦因服用「若素」而健康。

市嚴禁米商抬價
强化米糧平價購買處

爲抑平近日狂漲中之米價，市府已在可能範圍內，作種種有效之對策，其最重要者，即以近頃米店雖已不敢公開以黑市售賣米糧，而多數販運商，則皆以少數輸入市區之齊米，托米廠代碾後，再以高價出售，因此，市府已通令各米廠，禁止代客碾米，使此類販商，將米販與米店出售，次則再度强化米糧平價購買處，嚴禁米商互相抬高進價，並將購入之谷米，作平均分配予各米店，並訊市府尚將呈請省府，指示各項機宜，並將於省糧食局取得密切聯絡

監督米糧進價

市府特於日昨派糧食科科長張戈登及米糧公會主席梅幼三，赴金潭監督米糧進口價格，禁止米商以高價收買

近日米糧之上漲、已爲各方所矚目

特稿　米爲甚麽上漲？

米價究竟爲什麼上漲呢？這裏面實在有着複雜的原因，絕不是屬於某一方面的單純原因所能造成的。

記得今年春天，米糧的定價是日金一百零五元，因爲來源的踴躍，米價竟自動地跌爲七十元，一直到了今年秋季，米價還是在一百元的光景，最近一個月以來，即由於來源的減少，頻頻趨漲，每担即漲至一百二十餘元了！

米糧的來源，過去有邊江，襄河，府河，黃孝等地帶，現在，邊江，襄河，府河等幾條路綫，都因爲種種關係，來貨不易，形成中斷，於是只剩了黃陂孝感一條路綫了。而且黃孝方面運漢數量，也較以前減少。

前幾天的來源，正在稀少的聲中，客幇鑒於米價比較一般物資沒有上漲，於是羣起購進，這時熾烈的漲風，便告蠢起，米價每担由一百三十元漲爲一百五十元，再由一百五十元將近漲至國幣一千元了！

漲價的最大原因，第一，就是因爲物資交換的緣故，鄉區農民運米至漢，以米交換日需品，不顧虛化去不貲的盤纏。運漢銷售，而且其中無形地把米價便奠定了高昂的基礎。

其次，就是黃孝區的治安問題，給予運米的鄉民以阻礙，以致米糧來源更其減少了。

現在，米糧的市面，十分之九操在米攤之手，他們既不畏取締，也無營業許可證可吊消，故抬價的勾當，爲所欲爲，同時，還有些不法的米店，替他們軋貨，賺取高昂的手續費了，這些米店，在投機與冒險的場合中，也常常做一做米攤的勾當，米價的上漲，自然不會截止了

滬飾亦復升　市金收價上提

近日來上海飾赤行情，漲風甚爲熾烈，本市金價，亦因之日趨上漲，昨日滬金復由前十萬零三千元，躍升至十萬零六千元關，本市聞風，人心向上，致市金價亦有漲勢，銀樓售價，雖仍秉原盤爲一萬零八百元，收盤則較前日提高二百元關，由一萬元升至一萬零二百元，惟後市仍露秀態

正經話　民食爲重！

米價上漲的平抑對策，現在不在乎米商，亦不在乎時令變遷，主要的關鍵，是期待當局將應屬於民用的一部份米糧，撥歸於民用。

米糧上漲，決不如一般物資的高騰，這祇要看看最近這兩日的市民心理，便可瞭解這影響到底如何。

爲了安定民生，我們到現在，還絕對相信當局對這問題，會在最近作有效的措置，並且，若我們以漢口的米價，來比較長江下游的米價，還可以看出武漢方面的糧食問題，尚不如香、想像的嚴重，所以我們可相信，假使當局能對米糧來源，加以調整，並對民食覓買，盡可能許可，則武漢米價，決不致上漲。

米價上漲的原因，亦非單純。不過這裏須特別期待富有市民的，即爲了公衆的利益，在可能範圍內，不要作「儲糧」之舉，並來源已有限，平均消費尙可勉強支持，若蜂湧購置，則米價漲勢，定必更猛。同時當局爲了整個民食，對這現象，希望加緊取締。

此外，有望於米商者，祇有幾句話：「米商不如其他商人，你們的行動，是不論政府，人民，都在嚴格的注意着」！

省合作訓練班　週內開學

省合作社聯合社爲使合作事業發展、對於合作人材、積極造就、前曾有合作訓練班之組織、中途因合作事業委員會事務局作發展之解消、故暫告停頓、茲悉該項組織在省聯社積極籌備之下、決定恢復辦理、其首屆受訓學員定爲六十名、已由各縣合作社保送到漢、並於日昨考試完畢、各學員因返里搬取行李、故目下尚未正式開學、聞週內即可開課

存款準備金臨時貼現　最高不得超過八成

本市銀行錢莊、爲資金週轉、前曾呈文中儲檢查金融事務處漢口分處、請求將存款準備金作臨時之貼現、經該處呈准檢金總處、認爲此種臨時貼現、尚屬可行、各情已誌前報、茲悉該處對於貼現之辦法、亦經決定、凡請求貼現之銀行錢莊、首先須填具貼現申請書、並附有公會之證明函件、呈該處核示、認爲合格後、且須以存款之存摺作抵押、並出本票一紙、其貼現最高數額不得超過存款準備金之八成、貼現日期最多爲兩星期、該處現正清算各銀行錢莊存款準備金之數額、及刷製申請表式、一俟辦理完竣、即可通知市銀行及錢業公會、轉知各會員遵照辦理

市經警處召見　米油錢業談話

近來市民日需品米油煤炭等物、因來源不暢、致售價日趨上漲、尤以米油二項、近日來漲風更爲熾烈、一般市民、莫不感覺不安、影響民生、至爲重大、市經濟警察處、以職司平抑物價之重責、如不設法取締、不足以安定民生、故該處爲徹底辦理起見、特於昨日下午召見市米業公會及錢業公會負責人談話、除對平抑米價之辦法、詳加商討外、並令飭錢業公會轉知各錢莊對於投機商人之放款嚴加注意、以免助長黑市、又該處並於今日續召見市油業公會負責人談話、商討平抑油價之辦法

武昌縣合作社　蒐集高梁大豆

武昌縣合作社長潘國華氏、茲以縣產之高梁大豆、爲軍需中之重要一、並已通過第六次業務會議第一案、特於日前馳令馬鞍山法泗洲辦事處及法泗洲邊區物資蒐集所三處、責成蒐集限定數量、以裕軍納、至於白谷之蒐集、暫行停止、決定高梁大豆每石價格及交換率、按照白谷規定辦理

中儲沙市辦事處　即將成立

中央儲備銀行、爲發展行務、推進中央金融政策起見、前曾籌設沙市辦事處、主任人選、已決定由孫蒼年氏担任、孫氏自於十月赴沙市着手籌備以來、大致均告就緒、關於處址、已經覓定、內部之裝修、亦將告完竣、聞中儲分行日內將向總行報告籌備經過、並請示成立日期、預料該辦事處成立後、沙市之金融、當更可安定

石炭公社　研討煤價

石炭公社成立後、對於組織機構、積極謀其整備、以期發揮此機能之活動、特於日前召集理監事會議、計出席中日理監事多人、開會如儀後、由各理監事對於目下煤炭產消情形、報告至爲詳盡、旋即對煤炭之山價、運價、批價、零售價之規定、及七百餘家煤商之審査事宜、加以詳細之研討、惟事關整個武漢煤炭營業、目下尚未正式決定、俟下次理監會議、繼續商討

煤炭公定價格　十日左右公佈

煤炭在近月來價格日趨高漲、民衆殊覺痛苦、頃據當局談、爲謀抑平煤價、除極力疏通來源外、擬於本月十日左右公佈公定價格、限制煤價、煤商最多祇可得利潤兩成、如超過時、當嚴加懲處、預料該公定價格公佈後、煤炭之漲風必可戢平

營造業用洋灰　當局令報數量

本市營造業、因業務上之需要、乃於日前呈請市商會轉呈有關當局、配給洋灰、市商會准呈、當即呈請有關方面、請求配給、茲以此種請求、已蒙當局核准、認爲市政復興聲中、營造業務、甚爲重要、故令飭本市營造業公會將每月需要之洋灰數量、塡表呈報當局、以便統籌配給、營造業現正按照實需數量填報呈請配給中

商統分會　調整人事

湘鄂贛商統分會、爲加強工作效率、特將各處人事作强有力之調整、計企劃處計劃科長吉田豐樹調任業務處配給科長、業務處配給科長丸山光男調任企劃處計劃科長、調査處專門調査科米糧股長松田堅三郎調升監察處科長、調査處專門調査科烟草股長昌山忠敏調任米糧股長、監察處股長羅倫調任調査處烟草股長、各員奉令後、均已於昨日分別接事

中儲沙市辦事處　即將成立

（見上）

市錢業決停止　發行遠期本票

遠期本票取締辦法、本市方面自於昨日實施後、各銀行業已按照規定辦法、遵行辦理、至錢業方面、則於昨日由錢業公會討論結果、因目下錢業所發出之本票、本屬稀少、即有少數、亦多作現金担保性質使用、故除依限期將所發本票收回外、並於昨日起、本市錢業永遠停止對顧客發行遠期本票、至同業方面、則將按規定辦理

法商　商業講座　第二部

徐仲明

商業註冊是爲對抗第三人的條件，故其效力，就是某種事實的發生，消滅和變更，都能因註冊的力量來對抗第三人。例如甲開設某號，曾經註冊，嗣後又將某號移轉與乙，又經呈請作移轉的註冊，則此後甲對某號之盈虧，可不負一切責任，將來某號之債權人，即不得再向甲要求清償，因甲之移轉之行爲，已經註冊，依法已移轉乙承當也。但在甲經營時期之債務非經債權人同意移轉於乙，則甲仍應負其責任耳。

商業註冊的效力，既如上述，但仍有相當的限制：

一、凡應註冊的事項，非經註冊及公告後，不得對抗第三人。亦即須於註冊之程序完畢後，始能發生商業註冊之效力。

二、凡應註冊之事項，即使已經完備上述註冊之程序、仍然不得對抗因正當事由不知悉之第三人。此點係保護無過失之善意第三人而設，但第三人欲主張此項權利，必須自己先負舉證之責任，自應證明其不知悉之正當事由。

三、凡應註冊之事項，如公告與註冊之內容不同時，應以註冊簿所載爲標準，即非經更正公告後，不得對抗善意第三人。

第四章　商號

商號是商人在營業上表彰自己，而常用的一種名稱。故非特是商人的名稱，並且還須是商人在營業上的名稱，商號的起源，東西各不相同，在歐洲起先是公司的名稱，繼以數人的姓名聯合成之，到了最近才有個人名義的商號出現；至於東方呢？像我國是先有個人的商號，其次再有合夥性質的商店，在最近有仿照歐洲大規模的公司出現。所以在進化上論，歐洲的商號，是由團體變遷到個人，我國的商號，則由個人進化到團體；不過東西發達的形式雖然不同，但以表彰自己在營業上表記之性質則一。

商號的選擇如何，法律上是否有相當的限制，這是商人不可不研究的一個重要問題，先講我國從前的習慣，商人大都重信義，千金一諾，從不翻悔，故在從前大都是對人發生的信用，例如一家商號的號主如果信用卓著，商人樂予交易，則其商業未有不發達的，反之，如此人信用掃地，同業爭避，則未有不失敗的，故從前的商號名稱，大都以自己姓名或嵌一名，或別號，或選用某記字樣者，蓋可使人一望即瞭然其商號爲某人所設，交易上自多便利，即使進化到現在，公司林立，規模擴大，公司中雖然有千百個股東，但爲表彰信用起見，也往往仍沿用個人的名義者，例如馬玉山糖菓公司，冠生園食品公司等，就以私人姓名或名字作爲公司牌號的。

我國商人通例第十八條，爲適合民間之習慣，遂定爲：「商人得以其姓名或其他字樣爲商號」，故對於採用私人名義爲商號，並不禁止，其含義，殆亦着重於商人的個人信譽也。（七）

武昌縣歡祝聖戰二週年　自昨起宣傳三天

【武昌訊】武昌縣政府、以大東亞聖戰二週年轉瞬已屆、惟值此戰事、節節勝利之時、本屆之慶典、意義至爲重大、茲爲熱烈慶祝、以擴大宣傳起見、特派遣該府宣傳隊與話劇團全體出動、並攜帶標語漫畫看板等件、自本月六日起、定期三日、分赴縣屬各區鎭切實宣傳、並同時表演話劇、俾使縣民堅定信仰、協力完遂大東亞最後之勝利、並聞該府亦於八日舉行熱烈慶祝儀式、一切事宜、正在佈置中

金口籌開游藝會

【武昌訊】武昌縣第一區長杜柏勛氏、鑒於金口地帶日趨繁榮、市容漸新、又因本月八日爲聖戰二週年紀念、際此中日關係緊密、大東亞聖戰捷電頻傳之時、此次慶典、自應熱烈舉行、茲聞該區新建之金口公園、亦於是日舉行落成典禮、並同時舉行游藝會、及兒童藝術品評會、晚間舉行提燈會、聞當地駐軍隊長、亦於是日派員參加慶祝、以勸壯舉

、已達新的階段、正國人寄肝勤勞、協助資力、以盡國民天職、而促早日完遂之時、爲謀加强行政效率、發揮服務精神起見、特於上月中召集各區長各聯保主任及各有關機關長官、在該府大禮堂、舉行聯席會議、出席者共計達數十人之多、聞會議場中、對於蒐集物資攤派保農食谷等項均有縝密之討論、結果甚爲圓滿

德島課長　蒞縣視察

【武昌訊】武昌縣自陶秉縣長蒞任以來、對於縣以實施、無不繼續擘劃、推進不遺餘力、雖時僅半載、成績昭然、盟軍漢連絡部爲使中日兩國緊密團結、採取同一步驟起見、於四日上午九時、特派德島課長一行蒞臨武昌縣視察、該陶氏當即率同府內科秘人員至儀門恭迎、略事寒暄後、即陪同德島課長至縣保安隊、警察局、縣立醫院、合作社等處機關、次第視察、印象良好、並對陶縣長深致欽佩之意

警察局換訂門牌

【廣濟訊】縣警察局、以本市前此裝訂之門牌、歷時甚久、或字跡剝落、或遺失無存、不特有碍觀瞻、且於戶籍登記、亦多所不便、爰於日前派遣員警沿街沿巷沿戶次第清査、編列號碼、製就門牌、逐一裝訂齊全、每面門牌僅取工本費國幣三元、不另徵任何其他費用、聞全市共數一千數百元、市容因之煥然一新

漢陽第五區　設置檢問哨

【漢陽訊】漢陽縣第五區自羅區長到任以來、推行區政、保境安民、午夜警惕、不遺餘力、値此戰時體制之際、羅區長爲遵奉層峯命令、統制經濟起見、特於新溝各通衢要塞、設置檢問哨所、派員檢査民衆違禁物品

大冶合作社　社務進展

【大冶訊】大冶縣合作社奉令改組、加强機構、刷新內部、調整人事、指導課長一職、極爲重要、特由漢口聘來王稚鈞氏担任、王氏自蒞任以來、迄將兩月、對於合作運動之展開、極力推進、除不斷分赴各區督促指導外、並深入農村、調査農事上之一切情況、目下該縣已成立保農事實行社數十所、餘均正在進行組織中

【又訊】大冶縣合作社指導課長王稚鈞氏等一行十餘人、於日前上午十時由縣出發視察各保農事實行社、並帶大批日用品及宣傳文字、散配各社員、農友們歸便宜物品、無不喜形於色

楊科長公畢返縣

【孝感訊】湖北全省財政座談會、於上月二十七日在省開幕、本縣得訊後、即指派財政科長楊敬齋氏前往參加、茲悉楊氏於月底返縣、據談此次財政座談會收獲宏大、如田賦及稅務之整理、省稅地方稅之劃分、均爲戰時體制下鞏固金融組織之必要措置、本縣財政狀況、亦將於三十三年度遵照議案辦理、刻正編擬預算書、送省核辦

皖宣城組織　流動宣傳隊

【中央社五日蕪湖電】宣城訊、本縣當局爲擴大宣傳和建國策、完成清鄉使命起見、特組織流動宣傳隊、日內即將出發各地區、流動宣傳

偽便衣隊長　向黃陂縣歸順

【黃陂訊】近有匪方僞豫鄂皖稅務局黃陂第二分局便衣隊長周濟東、因鑒於新四軍匪苛斂暴斂、苛捐虐民、深悔過去盲從、亟欲脫離苦海、兼思復興中國、祗有嚮向和平、方能步入光明坦途、爰於十一月十七日攜手槍一支至長軒嶺、欲向縣保安隊投誠、該大隊附吳遠謨氏據報後、以招撫匪方人員歸順、亦爲清鄉時之必要工作、即派副官陳共馳赴長軒嶺、召約該周濟東商詢一切、並觀察其投誠動機尙屬眞誠、遂連同人槍一併帶回大隊本部、吳氏以該周濟東毅然脫離匪黨、携械來歸、殊爲嘉尙

合作分社長易人

【漢陽訊】漢陽縣合作社新溝分社社長盛小園辭職照准、遺缺業已委任盧澄前往接任、聞盧君現已到社辦公、對於業務積極整理、並且關於蒐集軍用物資、頗爲努力、預料該社今後必有一番新發展

【又訊】漢陽新溝鎭商會理事長余靜齋、因年老力衰、業經辭職、該會理事等以理事長之職責重要、遺缺未便久懸、特于日昨假新溝鎭商會會址、舉行選舉理事長會議、屆時由各同業代表約數十餘人投票改選、結果王木卿被選爲理事長

孝感新舊黨員　登記達八百名

【孝感訊】縣黨部自辦理新舊黨員登記以來、努力進行、不遺餘力、茲計申請登記之黨員、截至十一月份底止、除前已呈送省黨部登記者六百餘名外、現繼續申請者、約二百餘名、綜計前後登記黨員、達八百餘名

新建利用保甲　組冬防巡查隊

【新建訊】新建縣政府、爲確保冬防治安、爰於十一月十三日、通令各區公所在農隊之際、以保甲爲單位、集合青年壯丁、組織冬防巡查隊、由甲長擔任小隊長、依此推至保聯及區、攜帶戈矛日夜實行巡察、並在各要道、設置盤問哨、對來往行人、加以盤查、以杜絕宵小混跡、同時並協力當地駐防保安隊及警察、以期冬防益臻鞏固

廣濟開區長會議

【廣濟訊】本縣縣府以値茲大東亞戰爭節節勝利

沔南保障民權　籌組司法處

【沔南訊】本縣縣府成立以來、縣長雷筱圃氏、對於縣政一般組織、力求完備、以爲庶政張本、近鑒於司法處之設立、刻不容緩、遂此次因公赴漢之便、向各關係方面連絡接洽、物色司法人材、以資手籌備、據息：關於司法審判官人選、現已委任劉子康氏充任、所有書記官等員、亦經分別委定、劉氏奉委後、即率同職員隨雷縣長來縣、開始成立司法處、按劉氏係本縣謝仁口人、爲法政專門學生、服務法界多年、曾任廣濟、雲夢等縣司法處審判官、預料本縣司法處成立後、將予全縣人民法律上之保障、殊堪慶幸

開辦日語講習夜班

【沔南訊】盟邦隍警備隊宣撫班長粟林氏、自蒞任以來、對於本縣一切政務、多方贊助、不遺餘力、近更鑒於溝通中日文化起見、協同縣府教育當局、籌辦日語講習夜班、定本月一日正式開課、並通知本市各機關團體學校青年公務員有志向學者、於十一月二十七、二十八、二十九三日上午八時至十一時、逕向縣教育科登記

教育科派員　視察各鄉小學

【沔南訊】本縣縣府教育科、爲謀推進教務及明瞭教育近況起見、特派劉道鋪鎮之、廖忘仁、劉道昌三員、分赴茅埠、后豐、許平三鄉視察、據息：該員等奉令後、分赴各鄉巡視各小學、對於各校一切教務訓育狀況、調査甚詳、聞當局據報後、所有應興應革事宜、將積極推進

漢口拍賣公司拍賣通告　拍賣日期　十二月七日八日兩天　參觀日期　十二月六日　地址　更儀街十七號（每日照常收貨）

民生拍賣行通告　今日拍賣　歡迎賜顧　請注意明日繼續舉行　舊湖南街一號

東亞定期拍賣　敝店下次拍賣將在十二月九日十日與十三日十四日舉行凡有衣服傢具另碎物品敝店皆可代爲拍賣佣金低廉手續簡便敬希注意　爾儀路十五號

聯和估衣號　地址：民族路喬家巷內卅八號　高價收買　粗細皮貨　四季衣服　買賣克己　竭誠歡迎

高價收買　粗細皮貨　協成估衣莊　交通路保成里四號

產科　邱麗生　住址　洪益巷內一〇小市五號立郎對面

患疥瘡者注意　沐浴必備　漢臣氏滌疥水（又名中興巴布）殺菌止癢・疥瘡立愈　防止皮可動脈硬化：預防中風　總經理漢正街漢記中興藥房　各藥房均有售

皮膚特效藥　萬能膏　總經理　星星藥房　地址　漢正街新街口

中日文化協會武漢分會附設　武漢親仁俱樂部　中日人士社交場所　文化界之共同樂園
禮廳宴會　彈子奕棋　中西大菜　高等香茗
各色早點　經濟小酌　亭園菊花　環境舒適
設備幽雅　招待週到　中日人士　歡迎參加
每天開放時間　上午十時至下午十一時
地址漢口第四區黃陂路四民街口　電話二一〇九一二　二三八五號

武漢戒煙總局啟事　查近來市面阿片暗盤狂漲不已顯係一般不肖商民囤積操縱妄圖厚利以致供求失其平衡似此影響市面破壞戒政殊堪痛恨除飭所屬分途嚴密查緝外特此布告周知凡有囤積阿片居奇操縱以及無照營業違反公定價格等不法情事者無論何人查覺准其指名密報到局俟經破獲即以所獲私土變賣半數充公半數給獎以資鼓勵而遏漲風本局對於密報人並當盡力予以保障此啓

合利運輸貿易公司啟事　查本公司受關係方面之委託運輸物質當盡量配備船艇以期調度便利今後關於揚子江自九江以上沙市以下迄至監沔內河一帶航綫之民需物質自應妥爲配備船艇力求溝通航綫以達到運輸通暢之責倘有不法之徒企圖破壞運輸或假借名義除飭屬隨時查明呈請嚴究外並准扭送軍憲機關懲辦特此聲明　地址：民權路第一三二號　電話：第二四〇一二號

漢口佛教正信會殯儀館添設壽木局啟事　本館自開幕以來深荷各界贊許茲爲便利喪家起見特添設壽木局揀選上等材料精製各色壽木壽衣定價極廉並聘請姚妙卿君爲經理凡關于壽木局對外一切事務均歸姚君本人完全負責此啓

武陽漢煤業五同業公會通告　頃以武漢石炭公社業經成立凡屬五公會會員限自十二月八日起至十二日止各向本業公會申請登記以便轉請石炭公社安享配煤過期即以棄權論除分途通知外特此登報公佈　附註：接得登記表限三日內填繳幸勿自誤

漢口市捲菸業同業公會通告　查十一月份第三次配給菸業經本會領訖核計牌名九個配給一百支價格中儲券念一元茲規定十二月八日起開始配給計五六七八區九日配一二三區十日配二四區仰各區配給店知照屆期攜帶印章款項及十一月份物資購入證明書及收據等件來會按照規定手續繳款領菸幸勿延誤爲荷

江胡氏啟事　茲有姿母江周氏厄於生活將所有五柱巷第六號第七號連基房屋兩棟出賣與永樂堂等子遠鳴完全同意前於三十二年七月二十四日同月二十六日大楚報所登各次聲明概係田產住宅氏除分受之黃安水田廿石外所有田產住宅以後當然歸其單獨處理氏不得籍故干涉特此聲明　江胡氏啓

張楡芳律師代表漢口圖書文具社爲獨家經銷上海商社書報發行所出版刊物啓事　茲據上開當事人代表人來所聲稱上海商社書報發行所出版全部書報刊物曾由該所與本社訂立經銷契約凡在武漢地區之內一律歸本社獨家經銷因恐外界不明特委請貴律師代表登報通告嗣後各同業如需要該所出版刊物應一律向本社批購不得私向他處購入以免妨害本社權益等情據此合代啓事如上　事務所江漢路六〇號　電話二三六九三

律師萬滙清代表劉榮山君置產啓事　茲據劉榮山聲稱本人於本年八月間憑保價買黃善公堂黃傳榮黃恆山黃玉山名下坐落長豐院內大院南地一段計地一石四斗面積四至載明約內並無重複典押糾葛事其有老約及土地執照均因事變遺失除賣主已登報聲明外用特請託貴律師依法辦理受業手續等情據此合亟代啓如上　事務所　樂一帮一巷永康里五號

律師梁治平代表甘惠庭聲明與慶恩終止收養關係啓事　據委託人甘惠庭聲稱舍侄甘慶恩不務正業浪費無度並曾在廣州因案被判徒刑有案後經本人營救始獲出獄本人滿擬從茲痛改不料該劣仍然怙惡不悛本人處此無法只有與之終止收養關係嗣後其一切行動本人絕不相涉特請代表聲明等語查所稱各節與民法第1081條三四兩款相合代聲明如上　事務所天倫里十號

律師龔漢卿代表謝本熀君置產聲明　據謝本熀君聲稱曾憑中證買受漢口市第五區平和街第一號二號及壽昌里第一號二號連基房屋四棟中實與本件因業主早已攜至川省兼之有業連共致未繳出俟老契清楚事概歸賣主負責不與買主相涉除已請到場證明外特請代爲登報聲明等情合代聲明如上

麻城縣政府換發證章啓事　查本府三十二年五月所發之鋼質藍圈白銀色底綠字圓形證章多有遺失爲杜絕僞冒起見茲將前項證章截至本年十一月三十日止一律作廢另發鋼質紅圈藍底白字圓形新證章用示識別除分別令佈告外特此登報聲明所有人民拾得者不發生效用

孫家椿　王純坐　脫離聲明　意見不合脫離友誼方不另異說特此登報　孫家椿王純坐同啓

玻璃照身鏡啓事　茲有玻璃照身鏡八塊每塊計英尺長五十二寸寬三十二寸有願意購者請至本社庶務課面洽看貨此啓

王肇基化痰汁　功能：療咳嗽　潤肺　必好　逢市府對門新築經理藥房均售

某主婦家計方針　家務日繁，芳心爲勞，氣候冷汛，衣着時度，生活維艱，百物昂貴，纖手檢理，實爲家人憂，本諸儉德，擬減當年製衣鉅費，凡有式樣不宜，託其改做之，送至第四區寶華洗染廠，囑其洗之染之，件件非常滿意，較之新衣，迴然無異，示之家人，咸皆欣美，誰不讚主婦之賢哉云　**第四區寶華洗染廠**

孔任懷主治　孔林產婦兒科診所　時間　上午十至十二時　下午四至六時　地址舊鄱陽街廿二號　兼理內外科割治婦科一切疾患

江蘇熊雨農小兒科　喉科　戒烟科　發明　尅煙戒煙丹　【一】藥性和平無痛苦【二】立止煙癮即可戒除【三】每日二錢可戒　不除退藥金　包效　總發行所　漢口第四區大舞台對面熊雨農醫藥局　分售處　新市場內新安大街王炳興紙號

楚風

科學話題

顏色・可以支配人的哀樂

・實權・

顏色對於人類心理上的影響，有說不出來的神奧，洋紅有一種使人感覺鬆弛和安寧的效果，堇色則顯出淒涼，而黃色則刺激神經系統，當一九二八年的時候，外國已經由一個足球指導員實際把顏色對於人類心理的作用應用起來了，他特地爲他的隊員闢了兩間屋子，一間紅色的用作討論球術，一間藍色的用作休憩，因爲紅色是最强烈的色彩，它的反射能够刺激腦子和脈搏。

十八世紀早期，窗上的玻璃一度曾盛行採用藍色和紫色，認爲對於健康有大俾益，這種說法實際上並不荒誕，祇要應用得當，紫色光確是燦爛的催眠劑，有機會你可試一試，藍色光能鎮壓神經，恢復精力，有許多種子平時在日光中須八天才發芽，罩上藍玻璃後，兩天中便能發出

極早的時候，人類就視顏這爲一種符號，並且把它們和情或及思想相聯繫，紅色代表勇敢和活動，同時又表示混亂和流血，純黃色代表光榮，快樂，和繁榮，但其他黃色却只能代表懦怯，下賤和病痛，紫色代表英雄，富麗，或是憤怒，苦難及憂悒，這種聯繫完全根據我們的發覺，可以說明色彩的精神效果，對於這種效果，最近有一個極好的例證，就是某一都市，爲減少市內一座橋上自殺的人數，在暗淡的橋身上，添上一層光亮的顏色，結果自殺人數立即減少三分之一，雖然綠色可以振奮沮喪者的心靈，主要的原因還在塗去橋身基石的黑色，因爲傳說上黑色是象徵悲慘和死亡的意思的。

個人和種族對於色彩的特殊嗜好，至今還沒有一個標準，例如在日本出售紅色汽車便是一種錯誤，因爲紅色是救火機和郵政車的專用顏色，在有的國家很少見到綠色的汽車，認爲綠色對於汽車是不利的，不是我們中國却用以作爲郵政汽車的永用顏色。

印刷界人士如果用灰黃兩色來代替現在所用的白紙黑字，對於讀者的目光，極有裨益，黃紙上黑字，爲兩種顏色併在一起時最清醒的顏色，但是，經過長時間注視後，對眼睛的刺激太强，黃紙上用灰色的墨水書寫的字，閱看時可以減少眼睛的緊張，即使字跡細小，也易於辨認，在教室裏，可以用黑粉寫和黃黑板來試驗，據說已有些學校有卄設備了。

假使舉行一個宴會，用了堇色的灯光在客廳裏，將供與會的婦女好像都減輕了十年的年齡，並且很舒適地侃侃談着瑣屑的話。

新式的運輸機內壁的顏色究竟應該採用那一種，顏料師已費了不少的思索和試驗，結果已發現若干種藍色和綠色最爲適宜，爲了它們有使人感覺寬廣的效果，舉凡含有紅色和黃色的顏料，都富有溫暖的感覺，而任何含有藍色的顏料，都富有寒冷的感覺，顏料師對此應該深深地予以注意，隨時善於利用。

有一個木器修理匠，把一位女子送來修理的椅子重新漆起藍色，那位女子開始時覺得椅子太涼，坐的時候非得穿上大衣才放心，木器匠爭辯着決不會如此，因爲室內攝氏表的度數始終沒有變動過，再後請來了一位顏料工程師來察看，他建議把椅子漆成橙色後，那女子便不再有這種感覺了。

上面列舉的事實，無論我們相信與否，顏色確能使我感覺熱和冷，憂悒或愉快，它可以影響一個人的人格和精神，亞侖在他所著的一本比較心理學中說出一句話，「世界上沒有一件東西能像顏色一樣的影響人類的憂樂。」

呻吟語

・維織・

△「十元運動」積金，小教員沒注意，却有些人虎視耽耽。

△大人們打牌應酬，一擲千金，說小教員上學不該坐包車。

△一級學生，程度不齊，端怪級任沒有能力。

△凡教育之不良，都可以歸咎於小學教員。

△中學登記教小學，不登記可教中學。

△小學未畢業的學生，當教員，進級，加薪。

△課程極繁，事務極重的小教員，薪給最少。

△小學生畢業升中學，「配給制度」就難免有「黑市。」

△前些時，因容襲改時上課，下午三時小學放學，中學上堂。

△小教員說話是「打屁」，大人們打屁就是命令。

△快放假了，局裏的八行，又薦來了學生。

△有「後台講話」的劣等生，要越級。

△物資昂貴，不印兒童讀物而印具文式的月報。

△中學教員科長等可教小教員，有外水。

△小教員的月薪換不到五斗米，妻哭。母死。

△救孩子救國家的人，也要人來救濟。

△拚死命的實幹了三學期，考績平平，依然故我。

△小天使說：「先生！我們的點心費比您家月薪還多啦！」神氣驕傲。

△這年頭，青年人眞是名不名，利不利。

乾冰

・冰藏人體的長壽新物・

談起冰，夏暑時最常見，冬天也有，前者是人工製成，後者則以天然易得，但這兩種冰都不是新科學的產物，只有本題談到的乾冰，纔是最新的科學發明，它使「食物」「工業」產生了偉大的革命。

乾冰不像平常的冰由水凝結而成，它是由氣體變成的，這氣體是普通易得的二氧化碳，做成這種乾冰比普通水冰要冷一百五十度，外表發出白色烟霧像雪一般，但它不會融化，一點也現不出是氣體。

乾冰有長久的保冷特點，如果有一球大的乾冰，今夜置在爐灶上，明天早晨還絲毫不變。另外：乾冰能治皮膚病，除痣去疣，都勝任得令人滿意。

用乾冰冷藏一切食物，都不會影響食物而發生變化，尤其是水菓蔬菜馬鈴薯蘋果等，在冰的程序中，絕不喪失其中的維他命，也不會使果實內部腐黑，普通水冰却不能這樣，往往是使這些可貴的食物失掉可貴的價值的。

冬季封鋼魚類在乾冰裏，到明年夏季解除封鎖，魚類仍然一無損害，根據這種原理的事實表現，科學專家正進行着封鋼人類的研究，欲藉乾冰來封鋼人類肉體，使保存得遠久，並用科學方法融解之，也許這被保持人神經，肉體完全如昔，沒有損害。但這還只在研究期中，談不到實驗呢！

普通水冰過臙即融化，乾冰却不然，它個性總是倔强不易融化的，這樣的乾冰，有很多國家已是使用在工業上了，幾時能够普遍地像今日水冰那樣常見習用呢？無疑的，它將立刻行銷開來，並爲人們所樂用着的。（卓愚）

風言風語

・小華・

△昨夜至大舞台看冬社義演，後台遇見呂奕中，搖頭擺尾，一副倒八字的鬍鬚，翹上三十三天，他說這又是材料，本却之不恭之旨，這裏權且照記一筆。

△原想看看大鼻子郭嘉富的「捉放」，不料十一點半敲過，還不見有他，大約鼻子遺失，以致上台不得了。

△台上兩邊，上場門處，冬社及冬賑當局都在那裏，面前堆滿花籃，下場門敲鑼鼓的後面，則有一些小孩子們攢來攢去，上下亂蹦，大演其「花果山」，「水濂洞」，最後來了一位麻大哥，學生帽，穿大衣，也跳上跳下，靈活異常，此劇乃因此而有主角，不知是「現任」學生否？假如是的，吾欲無言，假若不是，吾則不知所言，總之，這個戲看來，有些傷心！

△葉誠宇演「探母」中的四郎，在見娘一折中，把頭髮也甩掉了，於是鑼鼓咚咚聲中，頭髮重新裝上，此爲「探母」中最有噱頭之一幕。

△晚間接得一個通知，說有人激在「美的」一敘。

△不知何人，又不知何事，免不得去看一個究竟。

△一口氣跑到舊法租界，維多利對面，才知道主人在三教街的「美的」

△上當的不只我一個，尚有七八位朋友在舊法租界的「美的」一杯咖啡，一[illegible]頭」，電門兒付賬，後來談起，大家齊上「紅帽頭」一頂，他於是說：「好，我是紅帽頭，你是綠帽頭。」輕輕地給對面的「老板」先生戴上，紅綠男兒對門坐，交相輝映，濟濟盛哉！（學「電門」的話就是「棒」極了）

△主人原來是在「世界」隨白雲來漢演出的羅玲與徐倩。

△不敢動問，原來她們要回上海了。

△「小開」代表主人致詞，再代表我們謝詞，原詞不詳，因爲他的底稿沒有交下，紙至晚間十一時，沒有辦法，容後再補

△無口君拿出記者身份一本正經和羅玲「問一答」，頗有訪問要人姿勢，預料江漢晚報必有「訪問記」，「印象記」之類的傑作出現。

△爲什麼要這樣？無非想托她們帶一封信給「上海密斯」罷了，鄙人建議「失筆記」也帶一份給她，以資證明我們的無口兒，實在多情而非無情也。

△順便報告新聞幾則：

△羅玲與徐倩如果飛機票買得到，就十號以前走，否則就乘輪而去。

△又據說兩個人其中有一個將去而再來，或者留而不去。

△但是羅玲說「絕對」沒有，究竟絕對與否？猶待事實證明。

△小開說：「十五號給你們餞行」，其意即謂雖然說十號走，事實上十五號也未必走得成。果然如此，大約是有喜酒可吃了。

△對象聞道已定，留

影壇

慶封吩咐左右，替王偉收拾一間書房，他每天從衙門同來，總是和王偉談論詩書，不在話下。且說慶封有一個愛女，就是前篇所述名叫慧瑛的女郎，年紀比王偉還小一歲，秀外慧中，下書可愛，因爲慶封的兒子名叫世聰的，不幸夭壽，祇有這女兒一個，父母愛他，當然和掌上明珠一般，有一天慶封對太太講道：「慧兒快成人了，婚姻大事，至今還沒許人，我看王家的偉兒，人品和人才，樣樣都好，而且我同他父親兩人，既是同年兄弟，又是患難之交，門相對，戶相當，心性相投，這筆親事成功，自然再好沒有，我們雖然說沒有兒子，故人之子，也和自己的兒子一樣，再加上半子的情分，他可以永遠的住在我家，我和你兩人，後半截也有依靠了，太太以爲怎樣呢？」太太說：「孩子也不大，我和你，也沒到七老八十的時光，緩兩年，再講吧，這種年頭，潮流已經變了，婚姻的事，都是自已作主，父母定的，那裏能夠算數，偉兒還是初來，心性沒有摸熟，我們肯了，曉得偉兒的心裏怎樣？曉得慧兒的心裏又怎樣？况且按照俗例，婚事要男家先提，有道是：「女家不肯男家丟，男家不肯女家羞。」王家遠隔千里，他的來信並沒有提親，未必我家女兒，找不着人家，硬要栽給人家嗎？」叨叨絮絮的說了這一大篇，慶封沒有理由，可以將他駁倒，這件事，也就擱置下來了，因爲張氏太太的本意，是想替他的姪兒張繼翰，湊成這一門親，曾經向慶封討過口氣的，慶封說：「翰兒排面也行，讀書的資分，也不大錯，祇可惜一雙眼睛，太生壞了，我生平看人，祇注意一雙眼睛，孟子說：「胸中正，則眸子瞭焉，胸中不正，則眸子眊焉。」這孩子眼睛太凶，心術怕靠不住。」太太見話不投機，也就沒提親事了，王偉住了兩月，恰値湖北學務處，要派遣一批學生出洋。慶封就把張繼翰和王偉的名字加上，在日本留學三年，和余勉中，周德培，同過一年學，並且是同時加入同盟會的，王偉畢業回國，已經是弱冠年華，到李家來，穿着一身新式的西裝，更顯得玉立亭亭，有出乎其類拔乎其萃的模樣，張繼翰同他比較，當然感覺到明珠在前，自慚形穢，這時候慧瑛在女子高等師範，已經畢業，他和王偉，是在兩小無猜的時代，廝混熟了的，現在都已成年，情感上更加親密，慶封看得親切，也就顧不得同太太商議，逕直寫快信到陝西去，向王鴻烈提起這筆親事來，那曉得這一封信，平空的掀起巨大的波瀾，不獨婚姻問題發生障礙，連王偉的身分問題和居住問題，也同時發生動搖了。（一〇八）

徵求書籍

茲徵求「郁達夫之蜃樓」，願割愛者至本報編輯部與程君函洽。

茲徵求「古今」第一期至第七期及第十五期，願出讓者請開明條件函本刊代轉合則面洽。

茲徵求易雪泥主編之春秋三日刊及小檔机三日刊叢刊（無論何期）願割愛者，當以相當價值之出版物或書籍奉酬，代爲接洽處本報編輯部。

陝惧瑣言

・拳厂・

東嶽劉氏，爲三原巨族，所居，距縣城約八里，佔地百餘畝，崇樓傑閣，平台曲池，以及花園菜圃之屬，無一不備，繞莊多白楊，園皆合抱，巨幹參天，老鶴營巢其上，朝夕飛鳴，頗饒異景，園中夾竹桃牡丹玉蘭梅桂各樹木，盤互糾結，皆百年以上物也，劉氏自明代以來，在四川經營典當棉布各業，致富，號中實權，操於經理之手（俗名掌櫃）其主人（俗名財東）則坐守家庭，賢者以書畫狗馬自娛，不肖者純以玩戲子，狎孌童，調婢養妾，上賭場，吸鴉片，消磨歲月，與清末官場，同一腐敗，以致身體羸弱，子嗣維艱，親屬配偶中，男者先死，其婦即閉處一室，不得出外，若男女先後物故，則將此室封閉，大之床榻帷幕，小之一針一綫，皆不許他人入內移動，直至滿十年，或二十年，再擇期啓封，予以清理，每年年終，由號中經理，攜眼同原，報告盈虧數目，如有餘利，即連同現銀，隨身押解，點交主人，爲主人者，務須設讌以犒其功，並率同兒女外出拜謝，故歷明清兩代四百餘年，而劉氏之富不衰，則組織完善有以致之也，辛亥九月初一日，陝西起義，四川繼之，連年兵革，軍人擅權，劉氏兩省商業，傾覆殆盡，而富家子弟，又無生產能力，惟變賣田地房屋，書畫古玩，金銀首飾，以延殘喘，又豈劉氏祖先所逆料耶。民五秋間，廣濟李君語予，彼於辛亥臘月，奉張雲山（陝西第一師師長，俗哥老會首領）命令，謂據密報，東嶽劉家，有銀窖三（五萬兩者二，十萬兩者一），除已沒收一窖外，着其帶隊前往發掘，兩窖地點，只一老僕知之，云云，既到東嶽，將老僕傳詢十餘次，均諉稱不知，年齡約有八十，亦不便加刑，只得令兵士動手亂挖，三日後，發見花台五尺下，有黑水沁出，予曰：「得之矣，此銀銹也，」一再掘二尺許，果有小銀窖，內約五萬兩，老僕在傍，仍閉目不語，運畢再挖他處，又兩日矣，老僕時來窺視，若無事然，予亦佯作不知，惟暗中注意，彼之目光，以直射大廳屋角玉蘭花樹之處爲多，予靈機忽動，於第六日辰刻，出其不意，至玉蘭樹傍，大呼：「銀窖在此！」老僕聞之，面色頓變，倒地，撫視已氣絕矣，予率兵夫，掘至二丈餘，大銀窖始現，全部變黑色，皆十兩一枚之川白錠也，予於民十九年偕胡君作東嶽遊，敗垣頹瓦，處處有衰颯氣象，感喟深之，同遊後，又以所得劉氏雞血昌化石章二，田黃石章二，及雕漆飾物見示，皆精品也，非舊家安得有此。

文壇逸話

白話皇帝痛打死老虎

・陽春・

民國十二年八月間教育總長章行嚴，在其所主編的老虎報「甲寅週刊」上接連發表「評新文化運動」，「評新文學運動」諸文，對當時正在突飛猛進中的新文化運動，新文學運動，施以猛烈的攻擊，當時魯迅，周作人，唐鉞，郁達夫等……不約而同，羣起應戰，「京報」副刊之一的「國語周刊」第十二期，更大張旗鼓地出了個「反章專號」，全期計十二頁，載文七篇，其中最出色的就是吳稚暉和胡適之的文章，吳在文尾替章行嚴發了如次的訃聞：

友喪

不友吳敬恆等罪孽深重，不自殞滅，禍延敝友學士大夫府君：府君生於前甲寅，痛於後甲寅無疾而終。不友等親視含殮，遵古心喪。觀（非苦）塊昏迷，不便多訊。哀此訃聞。

而當時儼然以「白話皇帝」自命的胡適之見章老虎已死，更從而痛打之，他的文章題目是「老章又反叛了」此文[illegible]論戰的經過，紀的[illegible]本本，一面筆調亦莊亦諧，奇怪的是作者竟未將之收入「胡適文存」中，故外人見之甚少，茲摘記如下，以餉讀者：

胡氏說：當章氏發表「評新文化運動」一文時，他適在烟霞養病，他的朋友潘君上山告他以此事，並說章氏極盼回響，他當時斬釘截鐵道：「不值一駁！」後來，他回到上海，於友人處遇到章氏，更當面奚落了一頓，而章氏居然沒有生氣」主人因此說：「行嚴眞有點雅量。」他立即駁辯：「你只知其一，不知其二，行嚴只有小雅量，其實沒有大雅量；他能裝做不生氣，而其實他的文章處處是悻悻然和我們生氣。」他接着更進一步地觀穿了這老虎的假面具，他說：「行嚴是一個時代的落伍者；而他却又雖落伍而不甘心落伍，總想在落伍之後謀一個首領做做。所以他就變成了一個反動派，立志要做落伍者的首領了。」他在文中又記出一事，藉以證明他對章氏心理觀察的千眞萬確，他說有一次在某宴會中又遇見了章氏，宴後同去照了一張相，相片印成後，章氏題了一首白話詩給他：

你姓胡我姓章，
你講什麼新文學，
我開口還是我的老腔。
你不攻來我不駁，
雙雙亞坐，各有各的心腸，
將來三五十年後，
這個相片好作文學紀念看。
哈，哈，我寫白話歪詞送給你，
總算是我老章投了降。

章氏同時要他回贈一首文言詩，他就寫了這麼四句：

「但開風氣不爲師，
龔生此言吾最喜。
同是曾開風氣人，
願長相親不相鄙。」

那知爲時不久，章氏又「露出他那悻悻然生氣的本色來」對新文化新文學諸運動大肆攻擊，並「較明彰著」地在「甲寅週刊」上，大登廣告：「文字須求雅馴，白話恕不刊布。」他這才恍然大悟，前此老章之投降原來只是詐降，於是勃然震怒，大張撻伐，撻伐之餘，更改受降條例：

「我的「受降城」是永遠四門大開的。但我現在要改定我的受降條例了：凡自誇「[illegible]白話[illegible]，讀亦弗辛」的人，即使他拳手[illegible]，銜璧輿櫬，捧着「白話歪詞」來投降，我決不收受了！「白話皇帝」畢竟威風：但不知而今的英勇之氣，是否仍不減當年。

中華電影聯合股份有限公司製作發行

中華大戲院　今天獻映　李紅・嚴化【主演】快樂天使　導演張石川　日行一善感化銀行家！慨助借款救人一條命！　下期映 激流

上海　今天獻映巨片　王熙春主演　碧蘿公主　艷事秘聞　本片公開　薄命公主 偏多傷心事

今天日夜三場　周曼華領銜主演　春秋　下期放映

明星　今天開映　陸露明 柳楊 主演（文逸民導演）懼內秘史（小姐的祕密）　二十號起開映 雁南飛　滿映國語出品

中央　西電機器　馬徐維邦導演　張琰 梅熹 黃耐霜 洪警鈴　麻瘋女　春風一度 性命一條 演員鉤心鬥角 駭人聽聞　十二月二十號開映 觀世音

維多利　今天日夜映三次　陳雲裳主演　良宵花弄月　登峰藝術最高峯　十二月二十號映 御碑亭　銀幕上表演平劇

興亞娛樂場　聯合 關德興 顧也魯 秋 主演　千金怨　下期開映 雲裳仙子

東亞大戲院　本院房屋修理工竣准於七日開映　大眞人設壇捉猛虎 愚太守受騙送佳人　龍潭虎穴　古裝佳片

世界戲院　今天日夜兩場　各界來函再三特煩　侏儒眞牛上台 准定繼續公演兩天　侏儒屈屍復活記　山戲中串戲

大漢口舞台　今晚義演冬賑假座本台公演　女起解 瓊林宴 釣金龜 捉放曹 盜御馬 斬經堂　明晚頭本二三本 鐵公雞　七星燈　九號夜 渡陰平 哭祖廟

天聲舞臺　今天夜戲　龍鳳呈祥 周瑜歸天　新紡棉花　同不衆與法唱良改武顧

新市平劇場　今天夜戲（四杰村）　雙花鼓 打 韓信 追 斬 門子　注意明天夜戲：二進宮 大劈棺 周瑜歸天

滿春　今天夜　全本 蔡明鳳　出外與歸來

長樂　今天夜戲　全本 蝴蝶塚（梁山伯與祝英台）

武昌協和電影院　今天映二次　陳雲裳主演　雲裳仙子　歌舞巨片

新上海音樂餐廳　「整日埋頭在寫字間裏或工作上，晚間必須尋點「？」來安慰安慰這身心，抹牌，聽戲，都不好，最高尙，最適宜，還是到」　既有：高尙的爵士音樂聽，又有：電影上最流行的歌曲聽，更有：新裝的火爐滿廳溫暖，所費無幾，一舉數得，何樂不爲。」一盞清茶

東京屋　日本火鍋 歐西大菜 各種飲料　樓上大小精美餐廳 宴會聚餐 經濟便利　地址：第四區三教街廿七號 電話 二一二七二

德明飯店　第四區四民路　房間舒適 空氣流通 附設浴室 招待週到　西菜部 現已開幕　價目低廉 特別克己 大禮堂及大小餐廳出租 結婚做壽 如蒙賜顧 無任歡迎

新生園　新闢飲食部　應時鮮菜 各色早茶 公司大菜 小籠湯包 特製鹹味 各色麵飯 時新設備 招待週到 各界光顧 無任歡迎 一經嘗試 方知不謬　地址：第四區蘭陵路五十三號 即中華大戲院隔壁

時代百貨鞋帽店　綠寶　男女皮鞋 棉毛物品 物美價廉 歡迎比較　店址中山路民生路口

湖南 首創老店 老正太　老號漢正街大王廟下首　分號設大新街口第一家　選辦優良瀏陽綢爆 督造特等棉絮 棉花 綿綿批發

高價收買 上海 漢口 各種股票　如若出讓至請至第四區舊法界瀛沙街91號太平保險公司樓上 陳榮山接洽

福利獎券 第一期開獎號碼

頭等獎	二三一一四三	獨得獎金一百萬元
二等獎	一〇一三一九	獨得獎金二十萬元
三等獎	五五五六六	獨得獎金十萬元
四等獎	一六〇三六二	獨得獎金五萬元
五等獎	一六七九三二	獨得獎金二萬五千元
六等獎	七三六八三 一四八〇八二 一六七五九一 一〇二五四〇	各得獎金一萬元

尙有七等獎至十三等獎本會印有號碼單備索　以上中獎紅票均十足支付並免徵各稅獎金於本月十五日起可憑劵持向本支會兌現　中山儲蓄會漢口支會啓 中山路五八號

淋病短期療法　本品爲最新化學治療劑，對於淋毒菌鍊球菌及葡萄球菌各症均有特效。一經服用，藥力直達毒菌巢窩，搜滅無形；無論未發預防，將發制止，已發療治，皆可奏功。瘙癢，紅腫，疼痛，溺尿，溺膿等自覺症候之消失，輕則一日半；重則三五天以內，完全治癒。誠使患者感覺以前欲求不得之舒適。

主治　急性淋病，慢性淋病，性尿道炎，淋毒性副睾病諸症，以及鍊球菌性球菌性中耳炎，扁桃腺　各大藥房皆有出售

强利比兒　199　大阪市東區南久太郎町　竹村製藥廠出品

曲線美

曲線美不足的女人，不僅是外觀上的問題，也正是顯示着她的健康不足，考其原因，不外是體內女性內分泌腺發生了障碍。

阿備司經片，即有整調女性內分泌腺的作用，並有健身調經，豐肌潤膚之効，確是保持女性健美的必需品。

人造女性荷爾蒙製劑　【包裝】100片 300片

合成女性荷爾蒙製劑　阿備司經片

129 日本大阪 武田藥品工業株式會社　總發行

天眞童裝店 是兒童衣庫　店面小 花色多 東西好 價錢賤　自製童鞋 格外考究 實事求是 決不吹噓

大有汽車工廠　本工廠專修、鏇鋼機、車床、鑽床、打氣機等機械工具完備　土木機械器具價格低廉 油鍋柏油散佈機 汽缸水箱抽水機 洋油引擎及其他工具　府東一路一三九號 電話二三三一九 塔柏油爐 塔柏

趙郁齋啓事　茲因胞姪趙章撲不務正業屢戒不悛惟有聲明與趙章撲永久脫離伯姪關係此後趙章撲在外一切行動概不與郁齋相涉特此登報聲明

遺失煙照聲明　茲遺失本人領有戒字第八四九六號吸戶烟照一枚除申請補領外特此登報聲明作廢　李先傳啓